

# PORI



---

HONG KONG PUBLIC OPINION RESEARCH INSTITUTE

香 港 民 意 研 究 所

---

「我們香港人意見群組調查」

結果發佈會

2022年9月23日

# PORI



---

HONG KONG PUBLIC OPINION RESEARCH INSTITUTE

香 港 民 意 研 究 所

---

「民主社區互助共融」  
社區健康計劃  
結果發佈會  
2022年9月23日

# 樣本資料 - 社區健康計劃

3

|       | 香港民研意見群組成員  |
|-------|---|
| 調查日期  | 4月24日下午3時正至 9月21日下午3時正  |
| 調查方法  | 以電郵接觸群組成員，並於網上完成調查  |
| 訪問對象  | 十二歲或以上的香港市民   |
| 總成功樣本 | 11,252  |
| 回應比率  | 13.3%   |
| 抽樣誤差  | 95%置信水平，百分比誤差+/-1%  |
| 加權方法  | 按照1) 政府統計處提供的全港人口年齡及性別分佈、教育程度（最高就讀程度）及經濟活動身分統計數字；2) 常規調查中的政治狀況評價及政治取向分佈，以「反覆多重加權法」作出調整。 |

# 調查結果 - 社區健康計劃

4

- **最新調查日期：24/4-21/9/2022 (N=10,865)**
- **上次調查日期：13/3-24/4/2022 (N=5,933)**

|                          |    | 曾經感染   | 不曾感染／不知道 |
|--------------------------|----|--------|----------|
| Q1 你曾否感染新型冠狀病毒肺炎 (新冠肺炎)? | 最新 | 31% ▲* | 69% ▼*   |
|                          | 上次 | 24%    | 76%      |

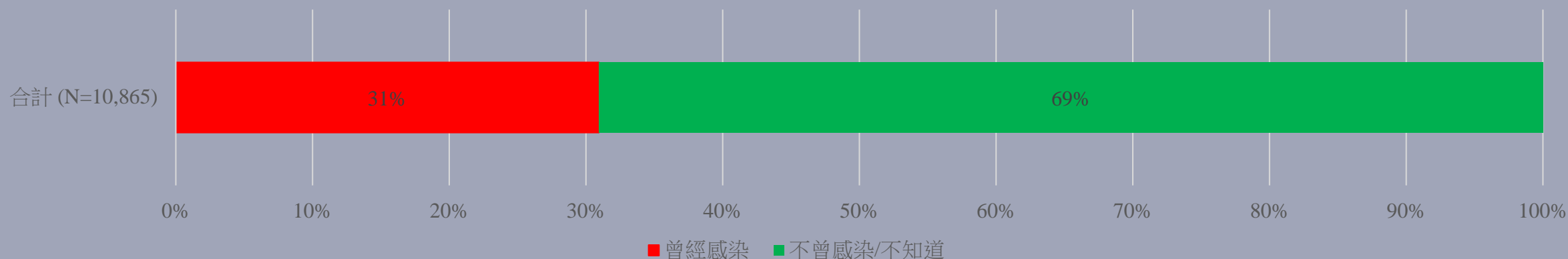

# 調查結果 - 社區健康計劃

5

- 最新調查日期：24/4-21/9/2022 (N=11,235)
- 上次調查日期：13/3-24/4/2022 (N=9,857)
- 上上次調查日期：20/2-13/3/2022 (N=7,329)

|   |     | 不知道／很難說 | 平均值    |
|---|-----|---------|--------|
| Q2 你認為你在未來一個月有多大機會感染新型冠狀病毒肺炎(新冠肺炎)?<br>[對數尺度] | 最新  | 25%     | 一成五 ▼* |
|   | 上次  | 22%     | 一成八    |
|   | 上上次 | 21%     | 三成     |

^ 2020年10月前以線性尺度提問，答案選項為0-10分量尺，之後改用對數尺度。問題亦提供「其他」／「不知道／很難說」選項。

\* 顯著變化

# 調查結果 - 社區健康計劃

6

## 市民對預計感染 新型冠狀病毒肺炎 的機會率評估

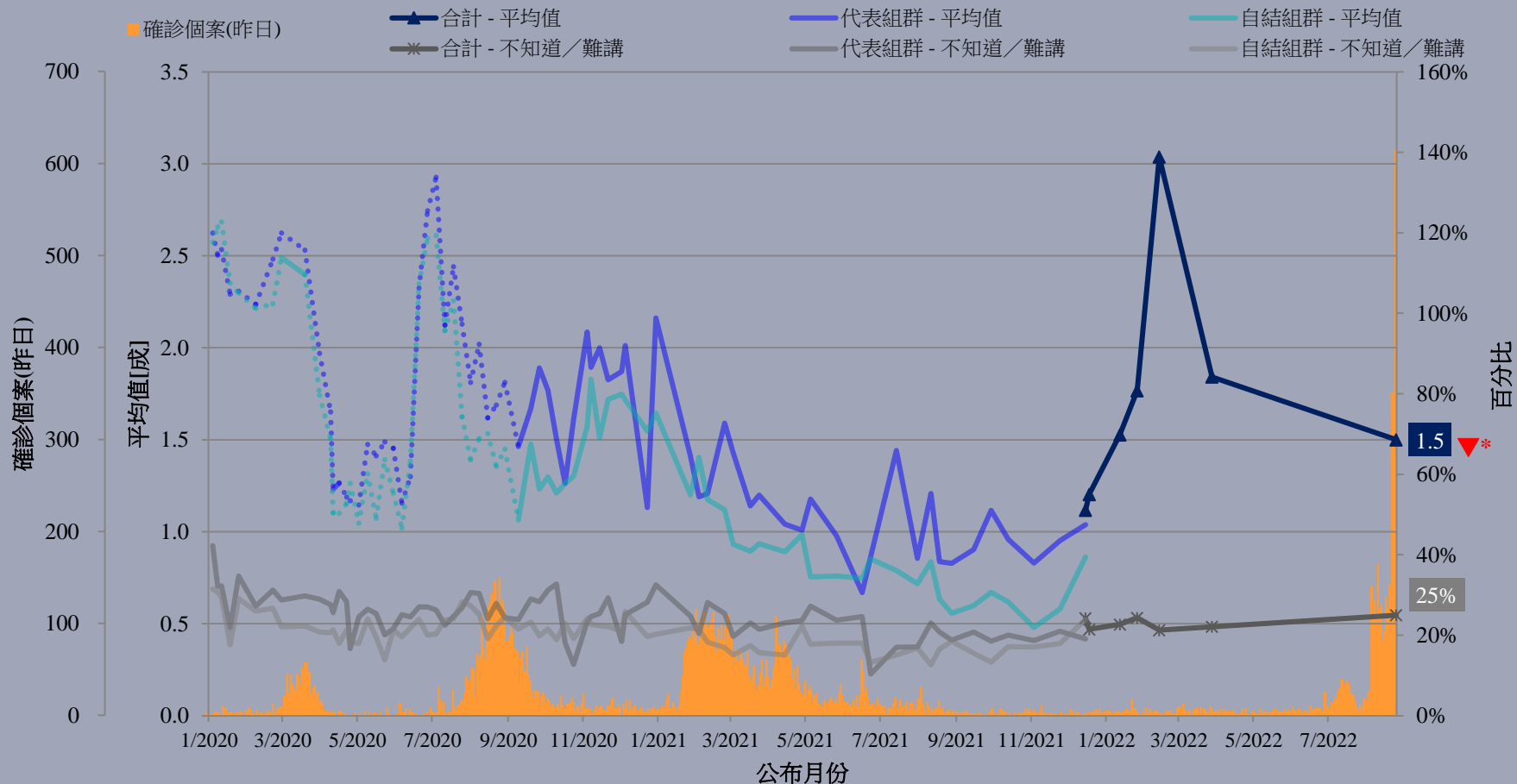

^ 2020年10月前以線性尺度提問，答案選項為0-10分量尺，之後改用對數尺度。問題亦提供「其他」/「不知道/很難說」選項。

\* 顯著變化

# 調查結果 - 社區健康計劃

7

- 最新調查日期：24/4-21/9/2022 (N=11,252)
- 上次調查日期：13/3-24/4/2022 (N=9,877)
- 上上次調查日期：20/2-13/3/2022 (N=7,330)

|                           |     | 滿意     | 一半半    | 不滿     | 平均量值 <sup>†</sup> |
|---------------------------|-----|--------|--------|--------|-------------------|
| Q3 你有多滿意或不滿香港政府應付新冠肺炎的表現？ | 最新  | 23% ▲* | 23% ▲* | 50% ▼* | 2.4 ▲*            |
|                           | 上次  | 10%    | 17%    | 73%    | 1.8               |
|                           | 上上次 | 7%     | 12%    | 80%    | 1.6               |

<sup>^</sup> 答案選項為「好滿意／幾滿意／一半半／幾不滿／好不滿／不知道/很難說」

<sup>†</sup> 平均量值是把所有答案按照滿意程度，以1分最低5分最高量化成為1、2、3、4、5分，再求取樣本平均數值。

\* 顯著變化

# 調查結果 - 社區健康計劃

8

## 市民評價香港政府應付新冠肺炎的表現

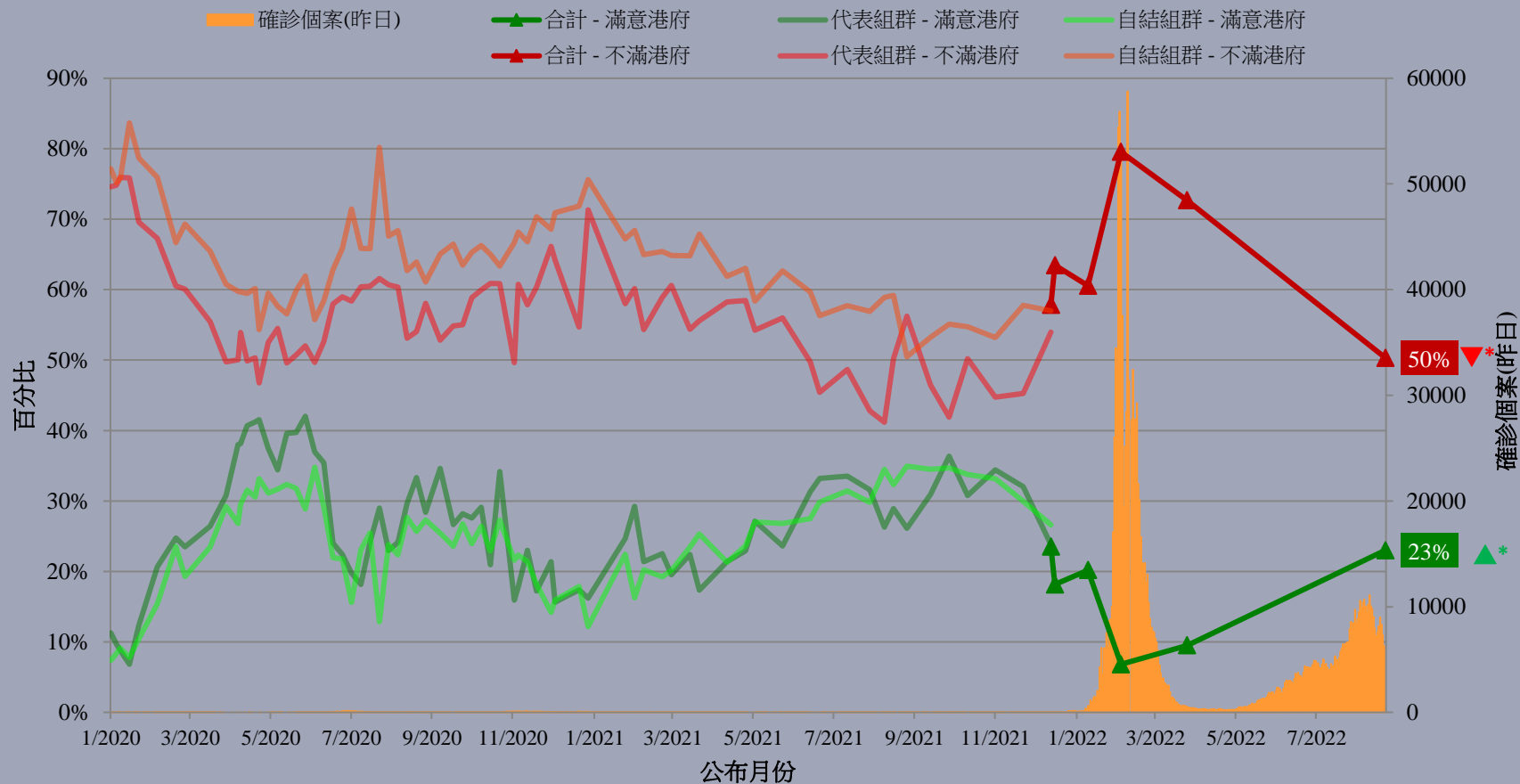

^ 答案選項為「好滿意／幾滿意／一半半／幾不滿／好不滿／不知道／很難說」

\* 顯著變化



PORI

---

HONG KONG PUBLIC OPINION RESEARCH INSTITUTE

香 港 民 意 研 究 所

---

限聚指數

**Group Gathering Prohibition Index**

**23/9/2022**

# 樣本資料 - 限聚指數基準調查

## Contact Information - Group Gathering Prohibition Index Benchmark Survey

10

|                         | 香港民研意見群組成員 HKPOP Panel   |
|-------------------------|--|
| 調查日期 Survey date        | 15/7 15:00 – 5/8 15:00   |
| 調查方法 Survey method      | 以電郵接觸群組成員，並於網上完成調查 Online survey   |
| 訪問對象 Target population  | 十二歲或以上的香港市民 Hong Kong residents aged 12+   |
| 總成功樣本 Total sample size | 3,821  |
| 回應比率 Response rate      | 4.5%   |
| 抽樣誤差 Sampling error     | 95% 置信水平，百分比誤差 +/-1%<br>Sampling error of percentages at +/-1% at 95% confidence level   |
| 加權方法 Weighting method   | 按照1) 政府統計處提供的全港人口年齡及性別分佈、教育程度（最高就讀程度）及經濟活動身分統計數字；2) 常規調查中的政治狀況評價及政治取向分佈，以「反覆多重加權法」作出調整。<br>Rim-weighted according to 1) gender-age distribution, educational attainment (highest level attended) distribution and economic activity status distribution of Hong Kong population from Census and Statistics Department; 2) appraisal of political condition and political inclination distribution from regular tracking surveys. |

# 限聚指數

## Group Gathering Prohibition Index

11

- **最新調查日期 Latest survey date: 15/7-5/8/2022 (N=3,821)**
- **上次調查日期 Last survey date: 20-30/6/2022 (N=4,866)**
- **上上次調查日期 Second last survey date: 11-25/5/2022 (N=4,801)**

| 意見題目   | Opinion Questions   |
|--|---|
| <p>你認為香港應否無條件全面撤銷「限聚令」？</p> <ul style="list-style-type: none"><li>▪ 應該無條件撤銷「限聚令」</li><li>▪ 不應該，應視乎疫情而定</li><li>▪ 不知道／很難說</li></ul> <p>[追問沒有選擇應該“無條件撤銷「限聚令」”者]<br/>你認為每天新增確診個案數應是多少，才適合將「限聚令」訂於2人？<br/>你認為每天新增確診個案數應是多少，才適合將「限聚令」訂於4人？<br/>你認為每天新增確診個案數應是多少，才適合將「限聚令」訂於8人？<br/>你認為每天新增確診個案數應是多少，才適合將「限聚令」訂於16人？<br/>你認為感染個案清零多少天後，限聚令應該全面撤銷？</p> <p>請於以下欄位列舉你認為合適的 [個案數 及 限聚人數] 組合.....</p> | <p>Do you think the regulation prohibiting gatherings of more than a specific number of people in public places should be completely lifted unconditionally in Hong Kong?</p> <ul style="list-style-type: none"><li>▪ Yes, the ban should be lifted unconditionally</li><li>▪ No, it should depend on the epidemic situation</li><li>▪ Don't know / hard to say</li></ul> <p>[For respondents NOT answering “Yes, the ban should be lifted unconditionally”]<br/>How many newly confirmed cases each day should there be before it would be appropriate to prohibit gatherings of more than 2 people?<br/>How many newly confirmed cases each day should there be before it would be appropriate to prohibit gatherings of more than 4 people?<br/>How many newly confirmed cases each day should there be before it would be appropriate to prohibit gatherings of more than 8 people?<br/>How many newly confirmed cases each day should there be before it would be appropriate to prohibit gatherings of more than 16 people?<br/>After how many days of zero infection do you think the group gathering ban should be lifted altogether?</p> <p>Please list combinations of [number of cases &amp; number of people allowed in gatherings] that you think is appropriate in the field below:</p> |

# 調查結果 - 限聚接受程度

## Survey Result – Group Gathering Prohibition Acceptance Level

12

限聚接受程度 Group Gathering Prohibition Acceptance Level

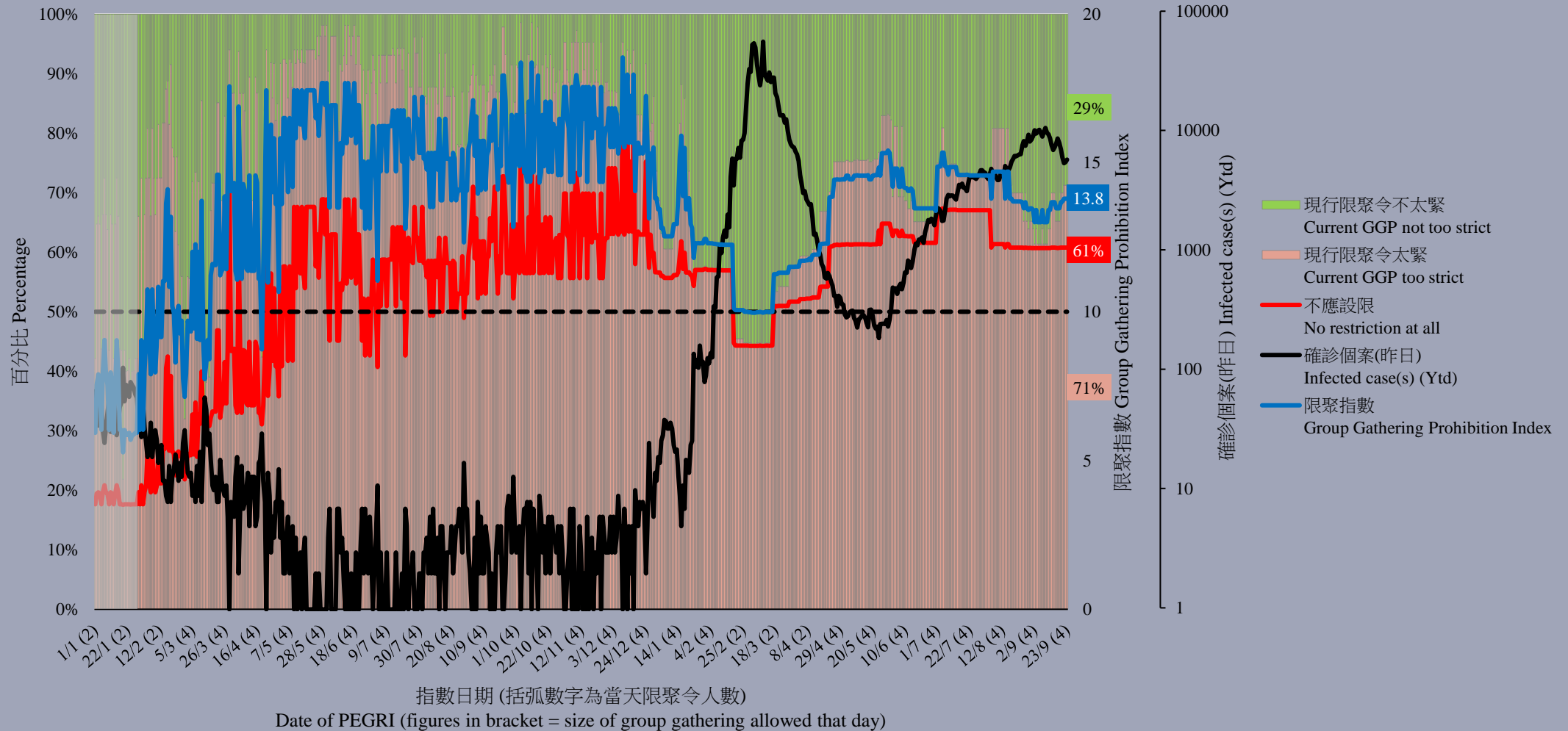

# 限聚指數 - 分析評論

## Group Gathering Prohibition Index – Commentary

獨立評論人潘麒智指出，疫情自2019年初爆發至今，香港緊隨「清零」政策，各行各業都受到不同程度影響，然而漫長的抗疫戰，用經濟、民生作抵押，嚴厲的出入境政策，更對各行各業營商帶來不可挽回的打擊。病毒為求生存，尚且懂得展示變變變生命力，香港要與國際社會接軌，同樣亦要展示零活的適應力，配合瞬息萬變的環境。香港庫存是歷代香港人點滴累積回來的成果，不計成本不惜代價的抗疫，情節如同倒錢落海，相信亦非港人所願。

**Independent commentator KC Poon observed, “Since the outbreak of the pandemic in early 2019, all industries in Hong Kong have been suffering to various degrees as a consequence of the 'zero infection' policy. However, the long battle against the pandemic, with the economy and people's livelihood as collateral, and the stringent immigration policy, has caused irreversible damage to businesses in all sectors. In order to survive, viruses know how to show their vitality. In order for Hong Kong to integrate with the international community, we must also show our flexibility and adaptability to meet the ever-changing environment. Hong Kong's treasury is the result of the accumulation of generations of Hong Kong people, to fight the pandemic at any cost is like pouring money into the sea, and I believe it is not what Hong Kong people want.”**

# PORI



---

HONG KONG PUBLIC OPINION RESEARCH INSTITUTE

香 港 民 意 研 究 所

---

「我們香港人意見群組調查」

結果發佈會

2022年9月23日

# 樣本資料 - 「我們香港人意見群組調查」

22

|       | 香港民研意見群組成員  |
|-------|---|
| 調查日期  | 9月16日下午3時正至 9月21日下午3時正  |
| 調查方法  | 以電郵接觸群組成員，並於網上完成調查  |
| 訪問對象  | 十二歲或以上的香港市民   |
| 總成功樣本 | 4,632   |
| 回應比率  | 5.5%  |
| 抽樣誤差  | 95%置信水平，百分比誤差+/-1%  |
| 加權方法  | 按照1) 政府統計處提供的全港人口年齡及性別分佈、教育程度（最高就讀程度）及經濟活動身分統計數字；2) 常規調查中的政治狀況評價及政治取向分佈，以「反覆多重加權法」作出調整。 |

# 調查結果 - 「我們香港人意見群組調查」

23

- **最新調查日期：16-21/9/2022**
- **問題：Q1你現時是否需要照顧嬰幼兒、長者、有特殊學習需要子女、長期病患者或殘疾人士？**

|         | 「民主派」支持者<br>(n=3,802) | 「非民主派」支持者*<br>(n=553) | 合計<br>(n=4,587) |
|---------|-----------------------|-----------------------|-----------------|
| 需要      | 23%                   | 37%                   | 33%             |
| 不需要     | <b>74%</b>            | <b>62%</b>            | <b>65%</b>      |
| 不知道／很難說 | 3%                    | 1%                    | 2%              |

\* 包括「建制派支持者／中間派支持者／沒有政治傾向/政治中立/不屬於任何派別」。



# 調查結果 - 「我們香港人意見群組調查」

24

- **最新調查日期：16-21/9/2022**
- **問題：Q1你現時是否需要照顧嬰幼兒、長者、有特殊學習需要子女、長期病患者或殘疾人士？**

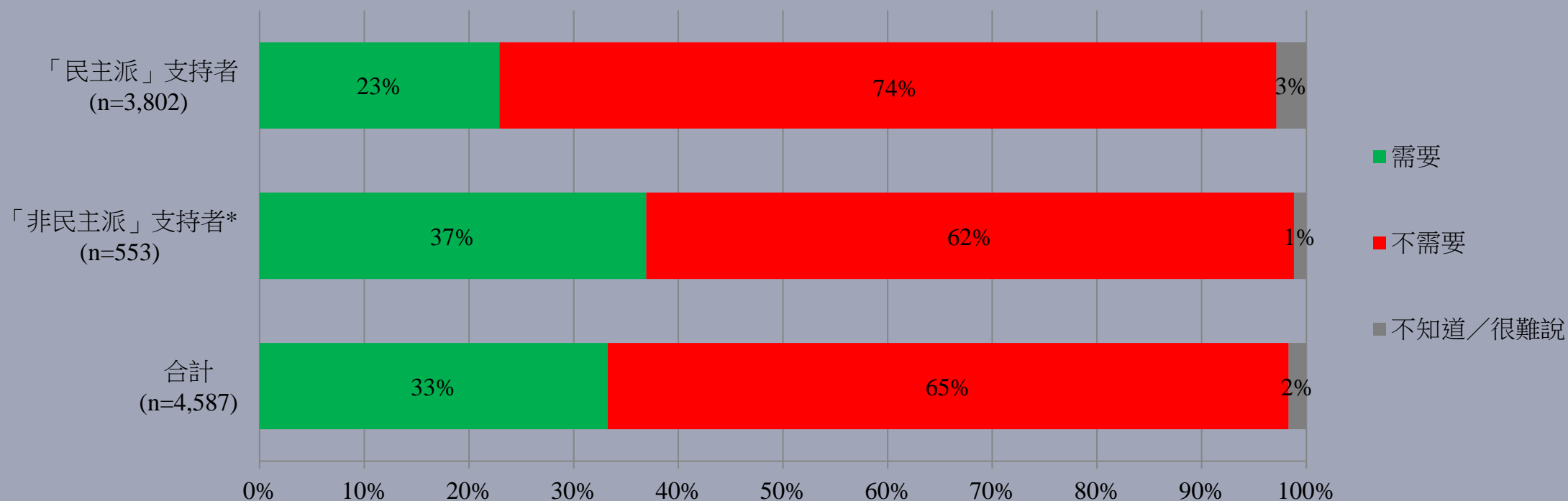

\* 包括「建制派支持者/中間派支持者/沒有政治傾向/政治中立/不屬於任何派別」。

# 調查結果 - 「我們香港人意見群組調查」

25

- **最新調查日期：16-21/9/2022**
- **問題：Q2 (如Q1表示需要照顧) 你現時是否需要因為照顧以上類別人士而放棄或計劃放棄全職工作？**

|         | 「民主派」支持者<br>(n=1,113) | 「非民主派」支持者*<br>(n=187) | 合計<br>(n=1,364) |
|---------|-----------------------|-----------------------|-----------------|
| 需要      | 34%                   | 20%                   | 20%             |
| 不需要     | <b>57%</b>            | <b>55%</b>            | <b>54%</b>      |
| 不適用     | 8%                    | 20%                   | 19%             |
| 不知道／很難說 | 2%                    | 6%                    | 7%              |

\* 包括「建制派支持者／中間派支持者／沒有政治傾向/政治中立/不屬於任何派別」。

# 調查結果 - 「我們香港人意見群組調查」

26

- **最新調查日期：16-21/9/2022**
- **問題：Q2 (如Q1表示需要照顧) 你現時是否需要因為照顧以上類別人士而放棄或計劃放棄全職工作？**



\* 包括「建制派支持者／中間派支持者／沒有政治傾向/政治中立/不屬於任何派別」。

# 調查結果 - 「我們香港人意見群組調查」

27

- **最新調查日期：16-21/9/2022**
- **問題：Q3你預計由現在起到未來十年，你有多大可能需要照顧以上類別人士？**

|                   | 「民主派」支持者<br>(n=3,803) |       | 「非民主派」支持者*<br>(n=553) |       | 合計<br>(n=4,588) |       |
|-------------------|-----------------------|-------|-----------------------|-------|-----------------|-------|
| 很有可能              | 44%                   | } 59% | 41%                   | } 56% | 40%             | } 55% |
| 幾有可能              | 15%                   |       | 14%                   |       | 14%             |       |
| 一半半               | 23%                   |       | 15%                   |       | 18%             |       |
| 幾不可能              | 8%                    | } 16% | 13%                   | } 21% | 12%             | } 19% |
| 很不可能              | 8%                    |       | 8%                    |       | 7%              |       |
| 不知道／很難說           | 2%                    |       | 8%                    |       | 8%              |       |
| 平均量值 <sup>†</sup> | 3.8                   |       | 3.7                   |       | 3.7             |       |

\* 包括「建制派支持者／中間派支持者／沒有政治傾向/政治中立/不屬於任何派別」。

† 平均量值是把所有答案按照需要程度，以1分最低5分最高量化成為1、2、3、4、5分，再求取樣本平均數值。

# 調查結果 - 「我們香港人意見群組調查」

28

- **最新調查日期：16-21/9/2022**
- **問題：Q3你預計由現在起到未來十年，你有多大可能需要照顧以上類別人士？**

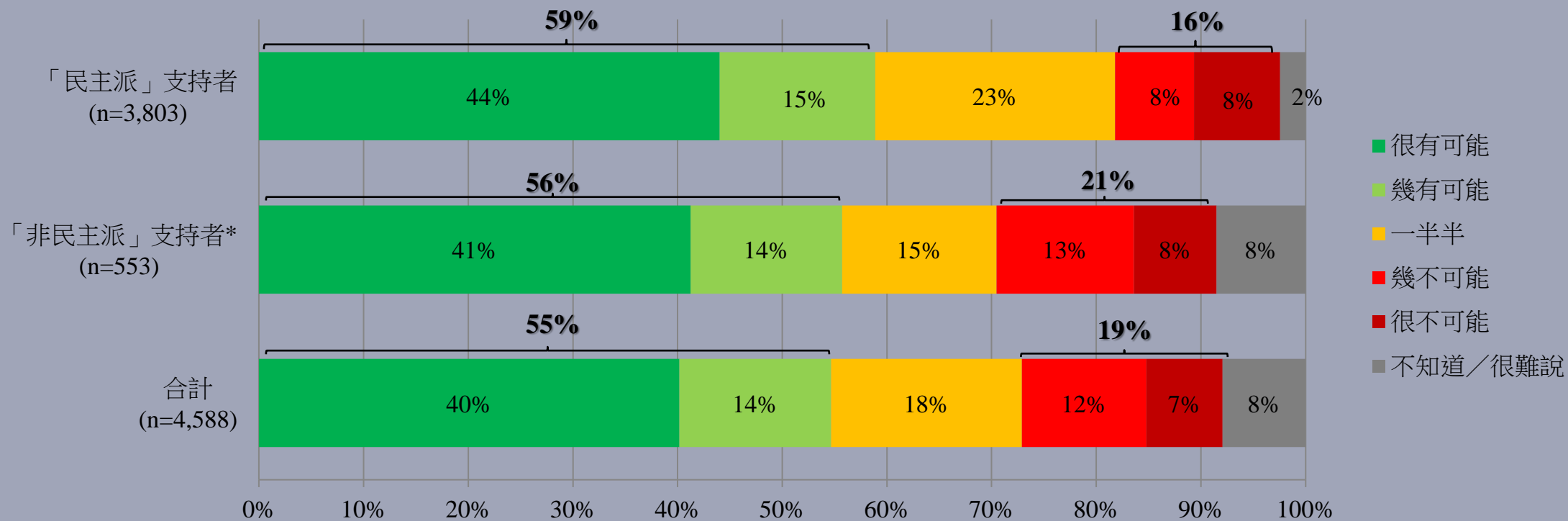

\* 包括「建制派支持者/中間派支持者/沒有政治傾向/政治中立/不屬於任何派別」。

# 調查結果 - 「我們香港人意見群組調查」

29

- **最新調查日期：16-21/9/2022**
- **問題：Q4 除了「照顧者生活津貼」外，你是否知道有其他針對各類別照顧者的政策支援或社區服務？**

| 合計  | 嬰幼兒<br>(n=4,425) | 長者<br>(n=4,547) | 有特殊學習需要子女<br>(n=4,460) | 長期病患者／殘疾人士<br>(n=4,495) |
|-----|------------------|-----------------|------------------------|-------------------------|
| 知道  | 21%              | 45%             | 43%                    | 44%                     |
| 不知道 | <b>79%</b>       | <b>55%</b>      | <b>57%</b>             | <b>56%</b>              |

# 調查結果 - 「我們香港人意見群組調查」

30

- **最新調查日期：16-21/9/2022**
- **問題：Q4 除了「照顧者生活津貼」外，你是否知道有其他針對各類別照顧者的政策支援或社區服務？**

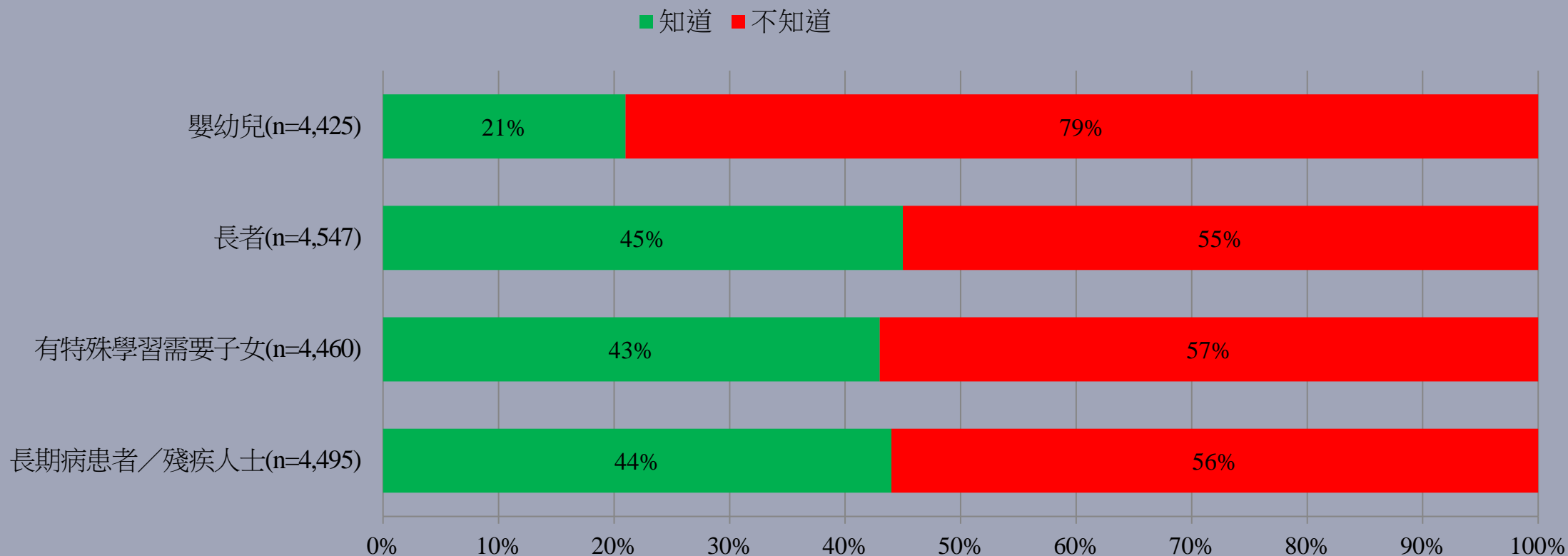

^ 合計數字由組群加權數字按常規調查中市民政治取向依「民主派」及「非民主派」比例調整得出。

# 調查結果 - 「我們香港人意見群組調查」

31

- **最新調查日期：16-21/9/2022**
- **問題：Q4a 除了「照顧者生活津貼」外，你是否知道有其他針對嬰幼兒照顧者的政策支援或社區服務？**

|     | 「民主派」支持者<br>(n=3,678) | 「非民主派」支持者*<br>(n=524) | 合計<br>(n=4,425) |
|-----|-----------------------|-----------------------|-----------------|
| 知道  | 16%                   | 24%                   | 21%             |
| 不知道 | <b>84%</b>            | <b>76%</b>            | <b>79%</b>      |

\* 包括「建制派支持者／中間派支持者／沒有政治傾向/政治中立/不屬於任何派別」。



# 調查結果 - 「我們香港人意見群組調查」

32

- **最新調查日期：16-21/9/2022**
- **問題：Q4a 除了「照顧者生活津貼」外，你是否知道有其他針對嬰幼兒照顧者的政策支援或社區服務？**

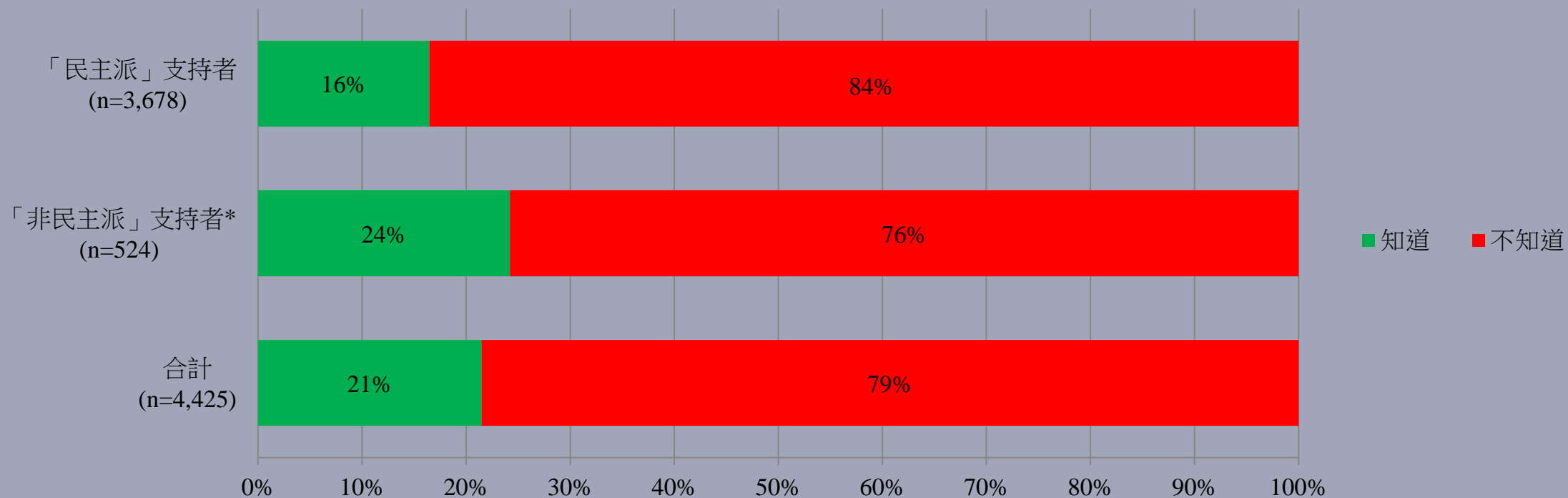

\* 包括「建制派支持者／中間派支持者／沒有政治傾向/政治中立/不屬於任何派別」。

# 調查結果 - 「我們香港人意見群組調查」

33

- **最新調查日期：16-21/9/2022**
- **問題：Q4b 除了「照顧者生活津貼」外，你是否知道有其他針對長者照顧者的政策支援或社區服務？**

|     | 「民主派」支持者<br>(n=3,772) | 「非民主派」支持者*<br>(n=546) | 合計<br>(n=4,547) |
|-----|-----------------------|-----------------------|-----------------|
| 知道  | <b>50%</b>            | 43%                   | 45%             |
| 不知道 | <b>50%</b>            | <b>57%</b>            | <b>55%</b>      |

\* 包括「建制派支持者／中間派支持者／沒有政治傾向/政治中立/不屬於任何派別」。

# 調查結果 - 「我們香港人意見群組調查」

34

- **最新調查日期：16-21/9/2022**
- **問題：Q4b 除了「照顧者生活津貼」外，你是否知道有其他針對長者照顧者的政策支援或社區服務？**

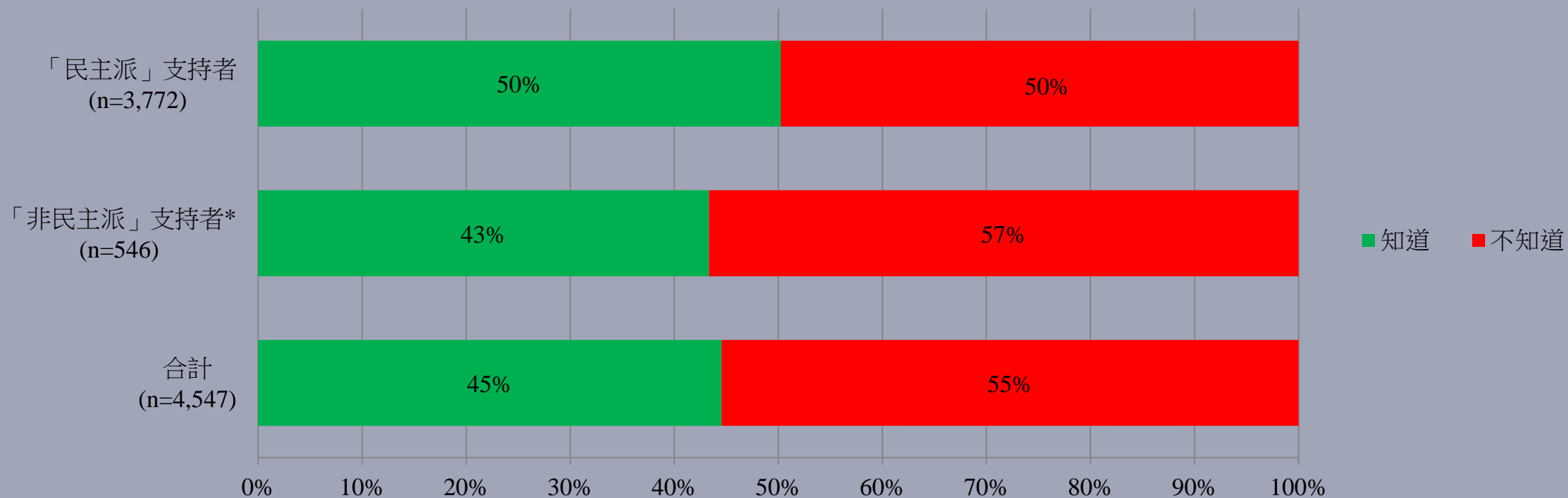

\* 包括「建制派支持者／中間派支持者／沒有政治傾向/政治中立/不屬於任何派別」。

# 調查結果 - 「我們香港人意見群組調查」

35

- **最新調查日期：16-21/9/2022**
- **問題：Q4c 除了「照顧者生活津貼」外，你是否知道有其他針對有特殊學習需要子女的照顧者的政策支援或社區服務？**

|     | 「民主派」支持者<br>(n=3,713) | 「非民主派」支持者*<br>(n=524) | 合計<br>(n=4,460) |
|-----|-----------------------|-----------------------|-----------------|
| 知道  | 33%                   | 46%                   | 43%             |
| 不知道 | <b>67%</b>            | <b>54%</b>            | <b>57%</b>      |

\* 包括「建制派支持者／中間派支持者／沒有政治傾向/政治中立/不屬於任何派別」。

# 調查結果 - 「我們香港人意見群組調查」

36

- **最新調查日期：16-21/9/2022**
- **問題：Q4c 除了「照顧者生活津貼」外，你是否知道有其他針對有特殊學習需要子女的照顧者的政策支援或社區服務？**

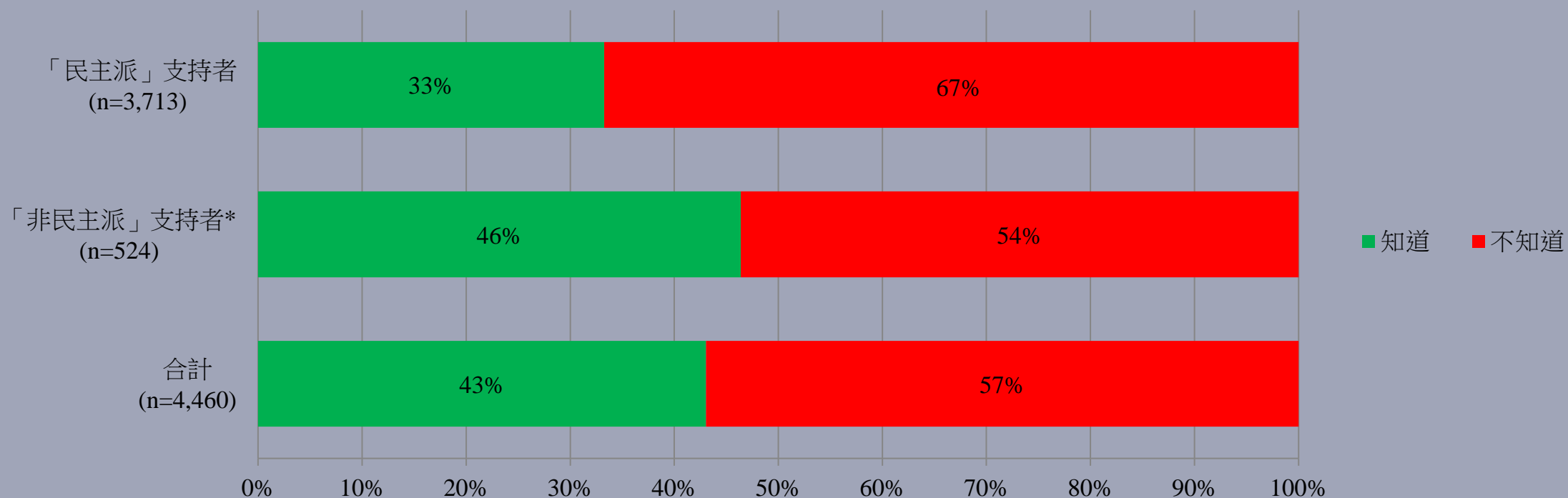

\* 包括「建制派支持者／中間派支持者／沒有政治傾向/政治中立/不屬於任何派別」。

# 調查結果 - 「我們香港人意見群組調查」

37

- **最新調查日期：16-21/9/2022**
- **問題：Q4d 除了「照顧者生活津貼」外，你是否知道有其他針對長期病患者／殘疾人士照顧者的政策支援或社區服務？**

|     | 「民主派」支持者<br>(n=3,733) | 「非民主派」支持者*<br>(n=535) | 合計<br>(n=4,495) |
|-----|-----------------------|-----------------------|-----------------|
| 知道  | 42%                   | 46%                   | 44%             |
| 不知道 | <b>58%</b>            | <b>54%</b>            | <b>56%</b>      |

\* 包括「建制派支持者／中間派支持者／沒有政治傾向/政治中立/不屬於任何派別」。

# 調查結果 - 「我們香港人意見群組調查」

38

- **最新調查日期：16-21/9/2022**
- **問題：Q4d 除了「照顧者生活津貼」外，你是否知道有其他針對長期病患者／殘疾人士照顧者的政策支援或社區服務？**

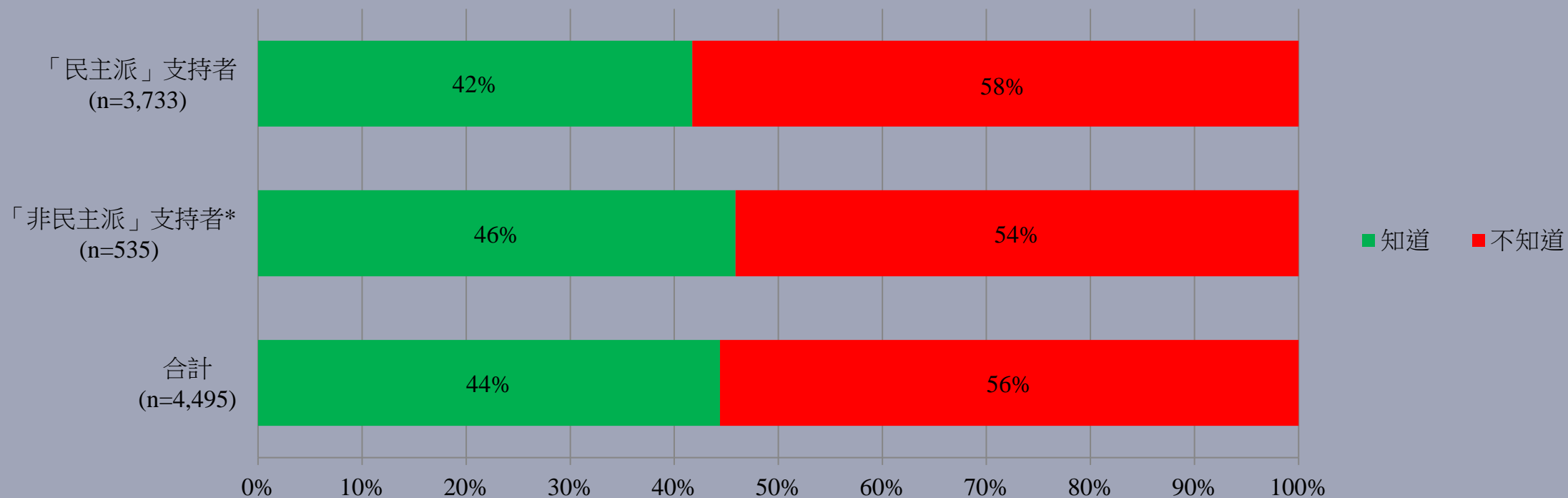

\* 包括「建制派支持者／中間派支持者／沒有政治傾向/政治中立/不屬於任何派別」。

# 調查結果 - 「我們香港人意見群組調查」

39

- **最新調查日期：16-21/9/2022**
- **問題：Q5 你認為你僱主現時的人事政策有多配合或不配合照顧者的需要？#**

|         | 「民主派」支持者<br>(n=3,012) | 「非民主派」支持者*<br>(n=426) | 合計<br>(n=3,622) |
|---------|-----------------------|-----------------------|-----------------|
| 好配合     | 2%                    | 5%                    | 4%              |
| 幾配合     | 13%                   | 15%                   | 14%             |
| 一半半     | 30%                   | 21%                   | 23%             |
| 幾不配合    | 16%                   | 17%                   | 16%             |
| 好不配合    | 22%                   | 13%                   | 14%             |
| 不知道／很難說 | 17%                   | 30%                   | 30%             |
| 平均量值†   | 2.5                   | 2.8                   | 2.7             |

# 已撇除回答「不適用，我沒有僱主」的受訪者。

\* 包括「建制派支持者／中間派支持者／沒有政治傾向/政治中立/不屬於任何派別」。

† 平均量值是把所有答案按照配合程度，以1分最低5分最高量化成為1、2、3、4、5分，再求取樣本平均數值。



# 調查結果 - 「我們香港人意見群組調查」

40

- **最新調查日期：16-21/9/2022**
- **問題：Q5 你認為你僱主現時的人事政策有多配合或不配合照顧者的需要？#**

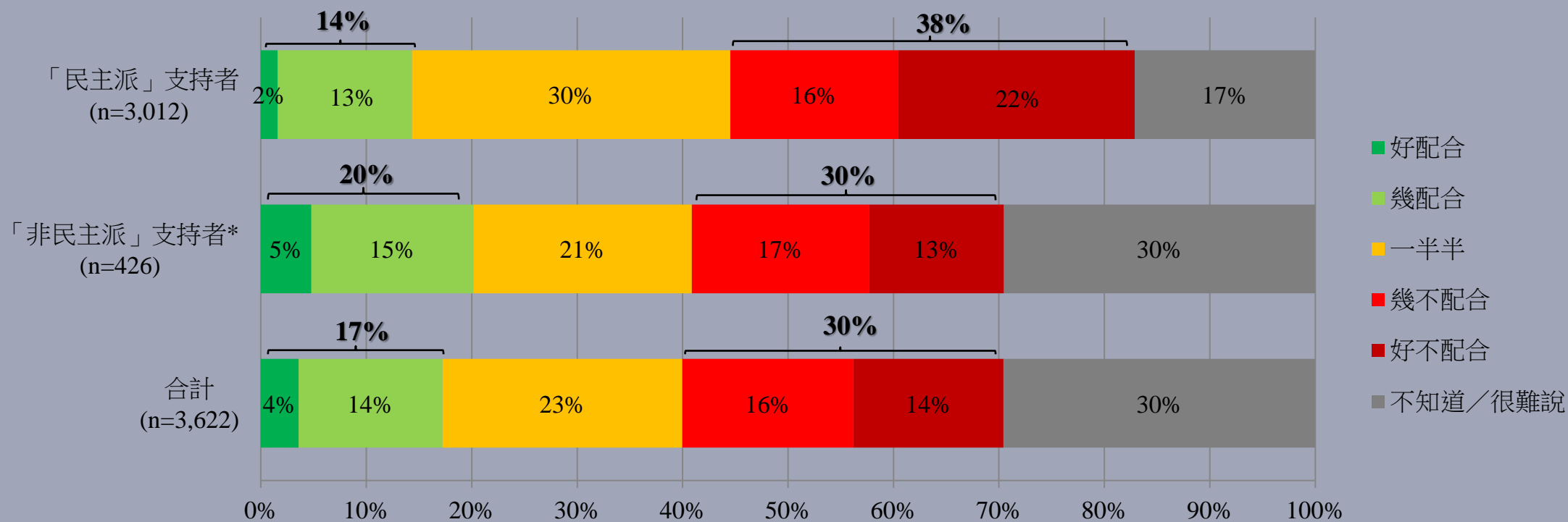

# 已撇除回答「不適用，我沒有僱主」的受訪者。

\* 包括「建制派支持者/中間派支持者/沒有政治傾向/政治中立/不屬於任何派別」。