

PORI



HONG KONG PUBLIC OPINION RESEARCH INSTITUTE

香 港 民 意 研 究 所

最新民意調查
結果發佈會
2022年3月15日

PORI



HONG KONG PUBLIC OPINION RESEARCH INSTITUTE

香 港 民 意 研 究 所

「民主社區互助共融」
社區健康計劃
結果發佈會
2022年3月15日

樣本資料 - 社區健康計劃

3

	香港民研意見群組成員
調查日期	2月20日下午3時正至 3月13日下午3時正
調查方法	以電郵接觸群組成員，並於網上完成調查
訪問對象	十二歲或以上的香港市民
總成功樣本	7,350
回應比率	8.4%
抽樣誤差	95%置信水平，百分比誤差+/-1%
加權方法	按照1) 政府統計處提供的全港人口年齡及性別分佈、教育程度（最高就讀程度）及經濟活動身分統計數字；2) 常規調查中的政治狀況評價及政治取向分佈，以「反覆多重加權法」作出調整。

調查結果 - 社區健康計劃

4

- 最新調查日期：20/2-13/3/2022 (N=7,329)
- 上次調查日期：7-20/2/2022 (N=8,984)
- 上上次調查日期：13/1-7/2/2022 (N=7,000)

		不知道／很難說	平均值
Q1 你認為你在未來一個月有多大機會感染新型冠狀病毒肺炎(新冠肺炎)? [對數尺度]	最新	21%	三成▲*
	上次	24%	一成八
	上上次	23%	一成五

^ 答案選項為 0-10分量尺及「其他／不知道/很難說」選項。2020年10月前以線性尺度提問，之後改用對數尺度。

* 顯著變化

調查結果 - 社區健康計劃

5

市民對預計感染 新型冠狀病毒肺炎 的機會率評估

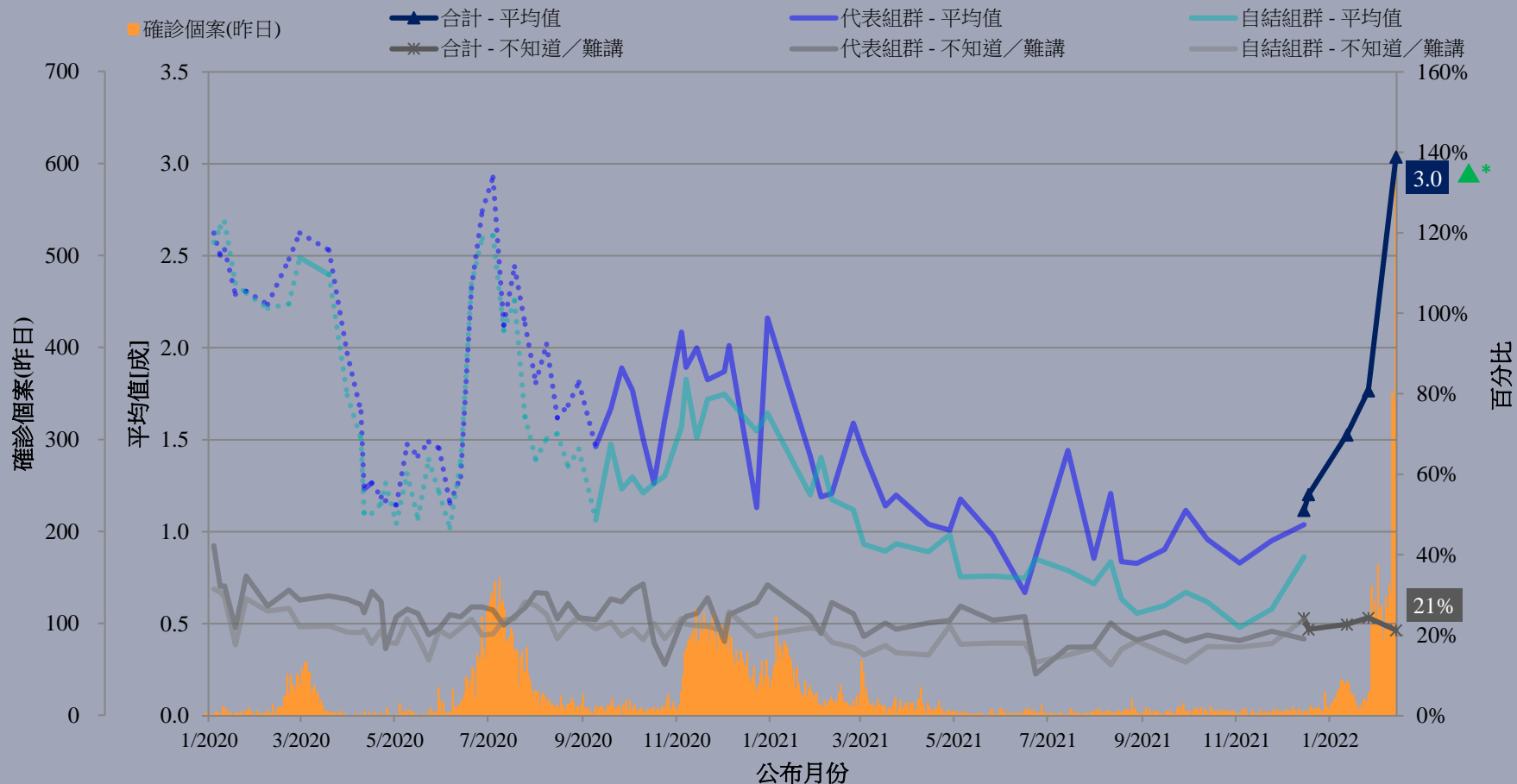

^ 答案選項為 0-10 分量尺及「其他/不知道/很難說」選項。2020 年 10 月前以線性尺度提問，之後改用對數尺度。

* 顯著變化

調查結果 - 社區健康計劃

6

- 最新調查日期：20/2-13/3/2022 (N=7,330)
- 上次調查日期：7-20/2/2022 (N=8,989)
- 上上次調查日期：13/1-7/2/2022 (N=6,997)

		滿意	一半半	不滿	平均量值 [†]
Q2 你有多滿意或不滿香港政府應付新冠肺炎的表現？	最新	7% ▼*	12% ▼*	80% ▲*	1.6 ▼*
	上次	14%	16%	69%	2.0
	上上次	20%	18%	61%	2.1

[^] 答案選項為「好滿意／幾滿意／一半半／幾不滿／好不滿／不知道/很難說」

[†] 平均量值是把所有答案按照滿意程度，以1分最低5分最高量化成為1、2、3、4、5分，再求取樣本平均數值。

* 顯著變化

調查結果 - 社區健康計劃

7

市民評價香港政府應付新冠肺炎的表現

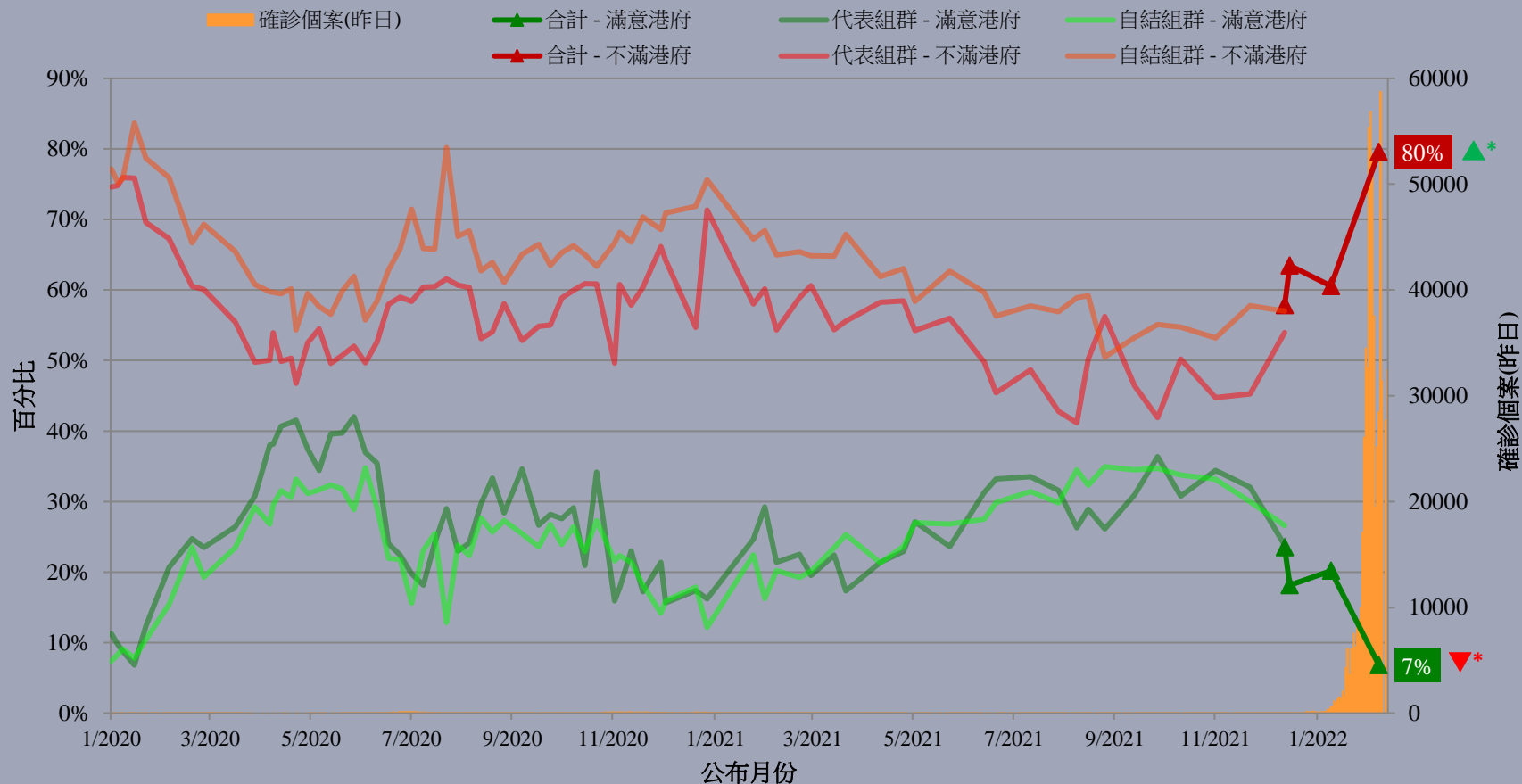

^ 答案選項為「好滿意／幾滿意／一半半／幾不滿／好不滿／不知道/很難說」

* 顯著變化

PORI

HONG KONG PUBLIC OPINION RESEARCH INSTITUTE

香 港 民 意 研 究 所

限聚指數

Group Gathering Prohibition Index

15/3/2022

樣本資料 - 限聚指數基準調查

Contact Information - Group Gathering Prohibition Index Benchmark Survey

9

	香港民研意見群組成員 HKPOP Panel
調查日期 Survey date	14/2 15:00 – 18/2 19:00
調查方法 Survey method	以電郵接觸群組成員，並於網上完成調查 Online survey
訪問對象 Target population	十二歲或以上的香港市民 Hong Kong residents aged 12+
總成功樣本 Total sample size	4,984
回應比率 Response rate	5.7%
抽樣誤差 Sampling error	95% 置信水平，百分比誤差 +/-1% Sampling error of percentages at +/-1% at 95% confidence level
加權方法 Weighting method	按照1) 政府統計處提供的全港人口年齡及性別分佈、教育程度（最高就讀程度）及經濟活動身分統計數字；2) 常規調查中的政治狀況評價及政治取向分佈，以「反覆多重加權法」作出調整。 Rim-weighted according to 1) gender-age distribution, educational attainment (highest level attended) distribution and economic activity status distribution of Hong Kong population from Census and Statistics Department; 2) appraisal of political condition and political inclination distribution from regular tracking surveys.

限聚指數

Group Gathering Prohibition Index

10

- **最新調查日期 Latest survey date: 14-18/2/2022 (N=4,984)**
- **上次調查日期 Last survey date: 17-24/1/2022 (N=5,043)**
- **上上次調查日期 Second last survey date: 17-27/12/2021 (N=5,063)**

意見題目	Opinion Questions
<p>你認為香港應否無條件全面撤銷「限聚令」？</p> <ul style="list-style-type: none">▪ 應該無條件撤銷「限聚令」▪ 不應該，應視乎疫情而定▪ 不知道／很難說 <p>[追問沒有選擇應該“無條件撤銷「限聚令」”者] 你認為每天新增確診個案數應是多少，才適合將「限聚令」訂於2人？ 你認為每天新增確診個案數應是多少，才適合將「限聚令」訂於4人？ 你認為每天新增確診個案數應是多少，才適合將「限聚令」訂於8人？ 你認為每天新增確診個案數應是多少，才適合將「限聚令」訂於16人？ 你認為感染個案清零多少天後，限聚令應該全面撤銷？</p> <p>請於以下欄位列舉你認為合適的 [個案數 及 限聚人數] 組合.....</p>	<p>Do you think the regulation prohibiting gatherings of more than a specific number of people in public places should be completely lifted unconditionally in Hong Kong?</p> <ul style="list-style-type: none">▪ Yes, the ban should be lifted unconditionally▪ No, it should depend on the epidemic situation▪ Don't know / hard to say <p>[For respondents NOT answering “Yes, the ban should be lifted unconditionally”] How many newly confirmed cases each day should there be before it would be appropriate to prohibit gatherings of more than 2 people? How many newly confirmed cases each day should there be before it would be appropriate to prohibit gatherings of more than 4 people? How many newly confirmed cases each day should there be before it would be appropriate to prohibit gatherings of more than 8 people? How many newly confirmed cases each day should there be before it would be appropriate to prohibit gatherings of more than 16 people? After how many days of zero infection do you think the group gathering ban should be lifted altogether?</p> <p>Please list combinations of [number of cases & number of people allowed in gatherings] that you think is appropriate in the field below:</p>

調查結果 - 限聚接受程度

Survey Result – Group Gathering Prohibition Acceptance Level

限聚接受程度 Group Gathering Prohibition Acceptance Level

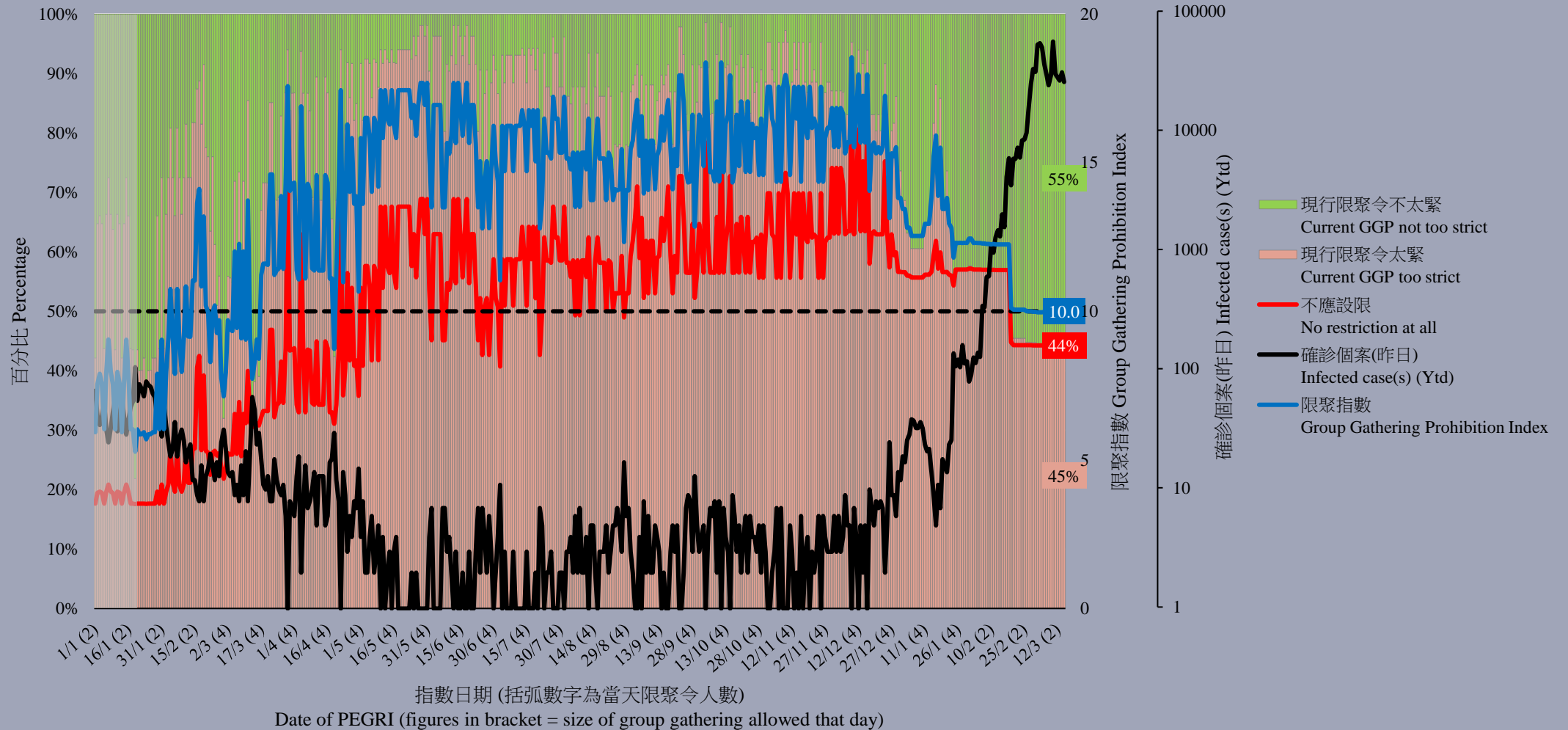

限聚指數 - 分析評論

Group Gathering Prohibition Index – Commentary

12

復興經濟民生大聯盟成員任偉豪指出：「特首昨日提到暫時不會在防疫措施上加辣，因為現時已是歷來最辣，且要考慮承受能力，但現在不是放寬的時候。這令我認為政府真的需要再推出多一輪防疫基金，因為停業處所的承受能力真的已經去到極限。上輪防疫抗疫基金落實之時指定處所只需停業到二月下旬，其後才宣佈需要一下子停業到四月下旬，而且至少四月下旬才能開業的停業處所並不能受惠於四月初推出的消費券。『合法拖租』只有3個月，限期已快到。財政預算案也顯示政府上個財政年度仍有盈餘，很應該還富於民。特首在上星期六還說過在防疫上政府不缺錢，對嗎？」

Yam Wai Ho, member of Alliance of Revitalizing Economy and Livelihood observed, “The Chief Executive mentioned yesterday that she will not tighten the epidemic prevention measures for the time being, because it is the hardest now. And it is also necessary to consider the affordability, but now is not the time to relax. This makes me think that the government really needs to launch another round of epidemic funds, because the affordability of closed industries has really reached their limit. When the last round of the epidemic fund was implemented, the designated premises were only required to be closed until late February. Later it was announced that they would be closed until late April. Also, the closed industries that could not open until at least late April would not be benefitted from the consumption vouchers launch in early April. The rental enforcement moratorium is only valid for 3 months, and the deadline is approaching. The government still had a surplus last financial year as reported in the Budget Speech, so it should return wealth to the people. The Chief Executive said last Saturday that the government is not short of money for epidemic, right?”

PORI



HONG KONG PUBLIC OPINION RESEARCH INSTITUTE

香 港 民 意 研 究 所

最新民意調查
結果發佈會
2022年3月15日

樣本資料

14

- 調查日期：7-11/3/2022
- 調查方法：由真實訪問員進行隨機抽樣電話訪問
- 訪問對象：18歲或以上操粵語的香港居民
- 成功樣本數目：1,000 (包括504個固網及496個手機樣本)
- 實效回應比率：51.5%
- 抽樣誤差：在95%置信水平下，百分比誤差不超過 $\pm 4\%$ ，淨值誤差不超過 $\pm 7\%$ ，評分誤差不超過 ± 2.5
- 加權方法：按照政府統計處提供的統計數字以「反覆多重加權法」作出調整。全港人口年齡及性別分佈統計數字來自《二零二零年年中人口數字》，而教育程度（最高就讀程度）及經濟活動身分統計數字則來自《香港的女性及男性 - 主要統計數字》（2020年版）。

調查項目

15

- 特首民望
- 問責司長民望
- 問責局長民望

調查結果 - 特首民望

16

● 特首民望

		7-10/2/2022	7-11/3/2022	最新變化	紀錄
特首 林鄭月娥	評分	31.9	26.6	▼5.2 *	2020年4月以來 新低
	支持率	18%	12%	▼6% *	2020年2月以來 新低
	反對率	70%	78%	▲8% *	2020年3月以來 新高
	支持率淨值	-53%	-67%	▼14% *	2020年2月以來 新低

- 最新調查顯示，特首林鄭月娥的評分為26.6分，有41%受訪者給予林鄭月娥0分，其支持率為12%，反對率為78%，民望淨值為負67個百分點，評分和民望淨值較一個月前明顯下跌，並分別創2020年4月及2月以來新低。

* 顯著變化

調查結果 - 特首民望

17

特首林鄭月娥評分 (按次計算)
Rating for Chief Executive Carrie Lam (Per Poll)
(7/2017 – 3/2022)

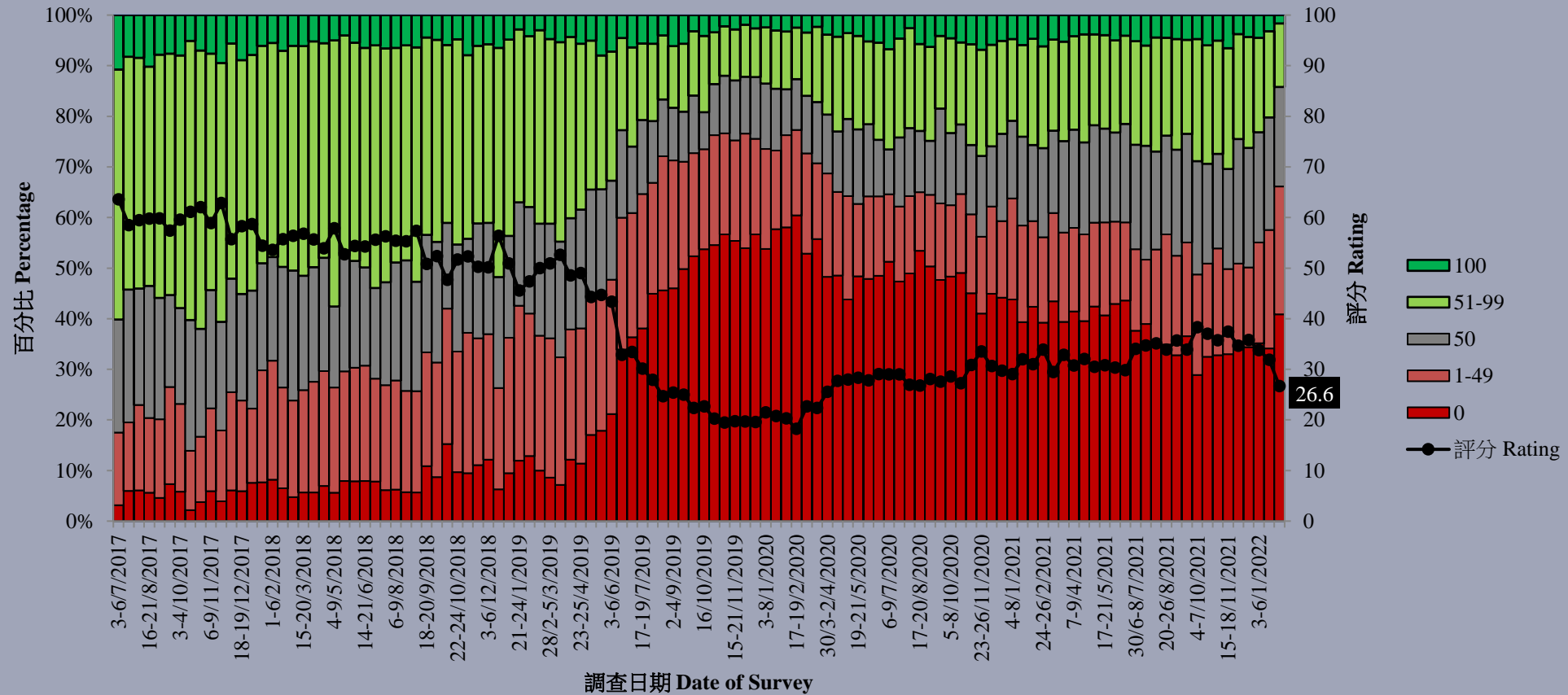

調查結果 - 特首民望

18

特首評分 (按次計算)
Rating for Chief Executives (Per Poll)
(7/1997 - 3/2022)

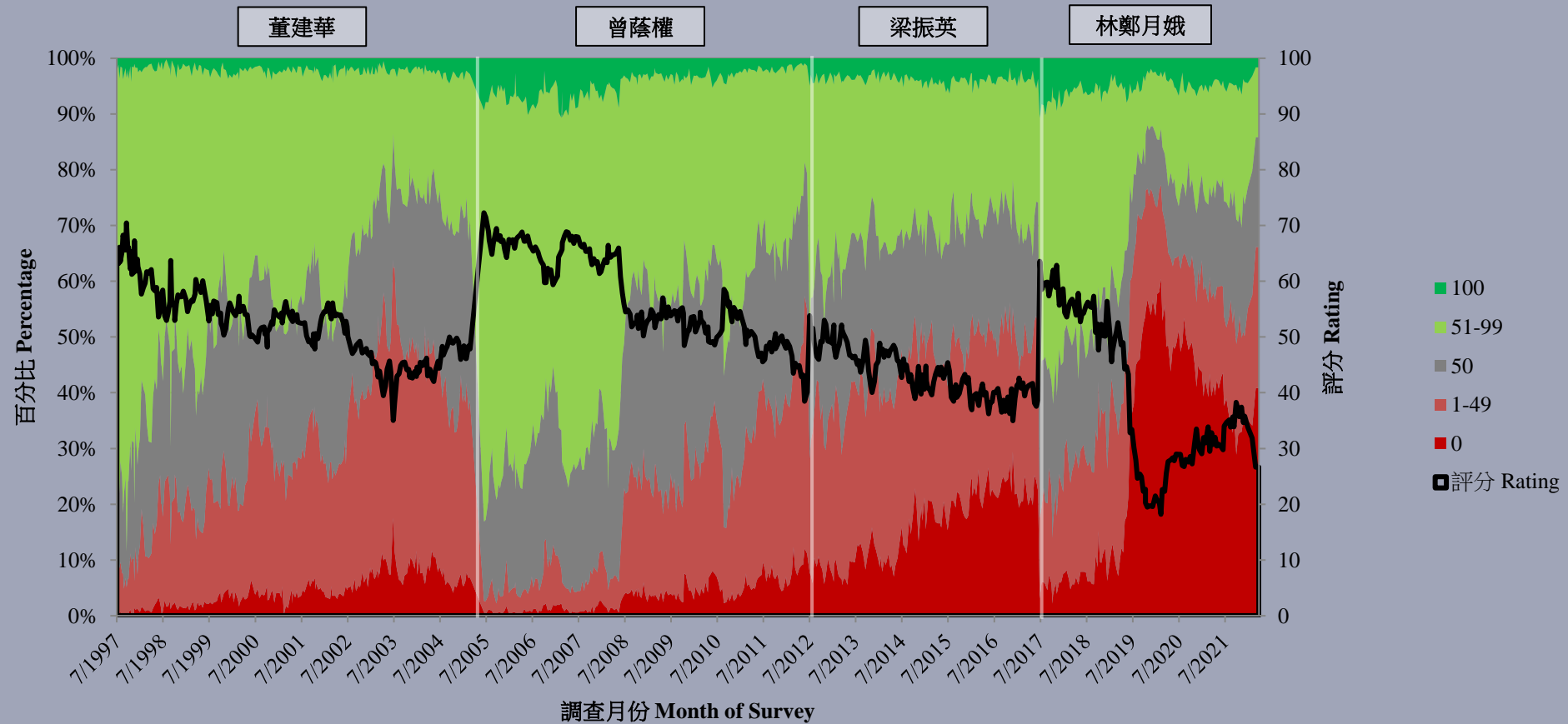

調查項目

21

- 特首民望
- 問責司長民望
- 問責局長民望

調查結果 - 問責司長民望

22

● 問責司長

		3-6/1/2022	23/2/2022 [#]	7-11/3/2022	最新變化	紀錄
政務司司長 李家超	評分	36.9	--	34.8	▼2.1	2021年7月有紀錄 新低
	支持率淨值	-10%	--	-14%	▼4%	2021年7月有紀錄 新低
財政司司長 陳茂波	評分	42.3	47.6	44.7	▼2.9	2022年2月以來 新低
	支持率淨值	3%	6%	11%	▲5%	2017年2月有紀錄 新高
律政司司長 鄭若驊	評分	24.9	--	26.6	▲1.7	2021年11月以來 新高
	支持率淨值	-38%	--	-39%	▼1%	2021年11月以來 新低

- 司長方面，政務司司長李家超的支持度評分為34.8分，民望淨值為負14個百分點。財政司司長陳茂波的支持度評分為44.7分，民望淨值為正11個百分點。至於律政司司長鄭若驊，其支持度評分為26.6分，民望淨值為負39個百分點。以上各項評分和民望淨值相比兩個月前沒有顯著變化，而陳茂波的民望淨值則創個人紀錄**新高**。

調查結果 - 特首及司長民望

23

特首及各司長評分 - 綜合圖表 (按次計算)
Ratings of Chief Executive and Secretaries of Departments - Combined (per poll)
(2/2017 - 3/2022)

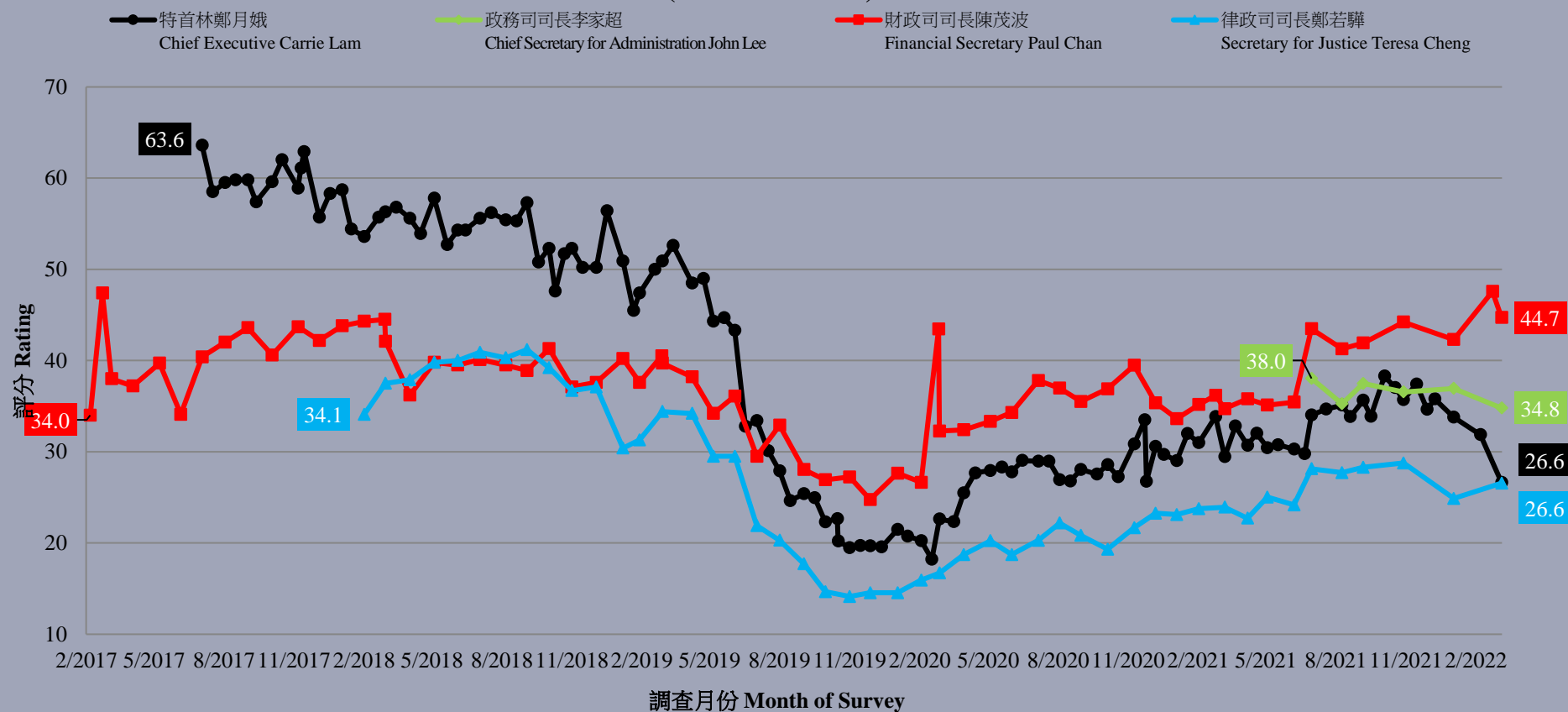

調查結果 - 特首及司長民望

24

特首及各司長支持率淨值 - 綜合圖表 (按次計算)

Net approval rates of CE and Secretaries of Departments - Combined (per poll) (2/2017 – 3/2022)

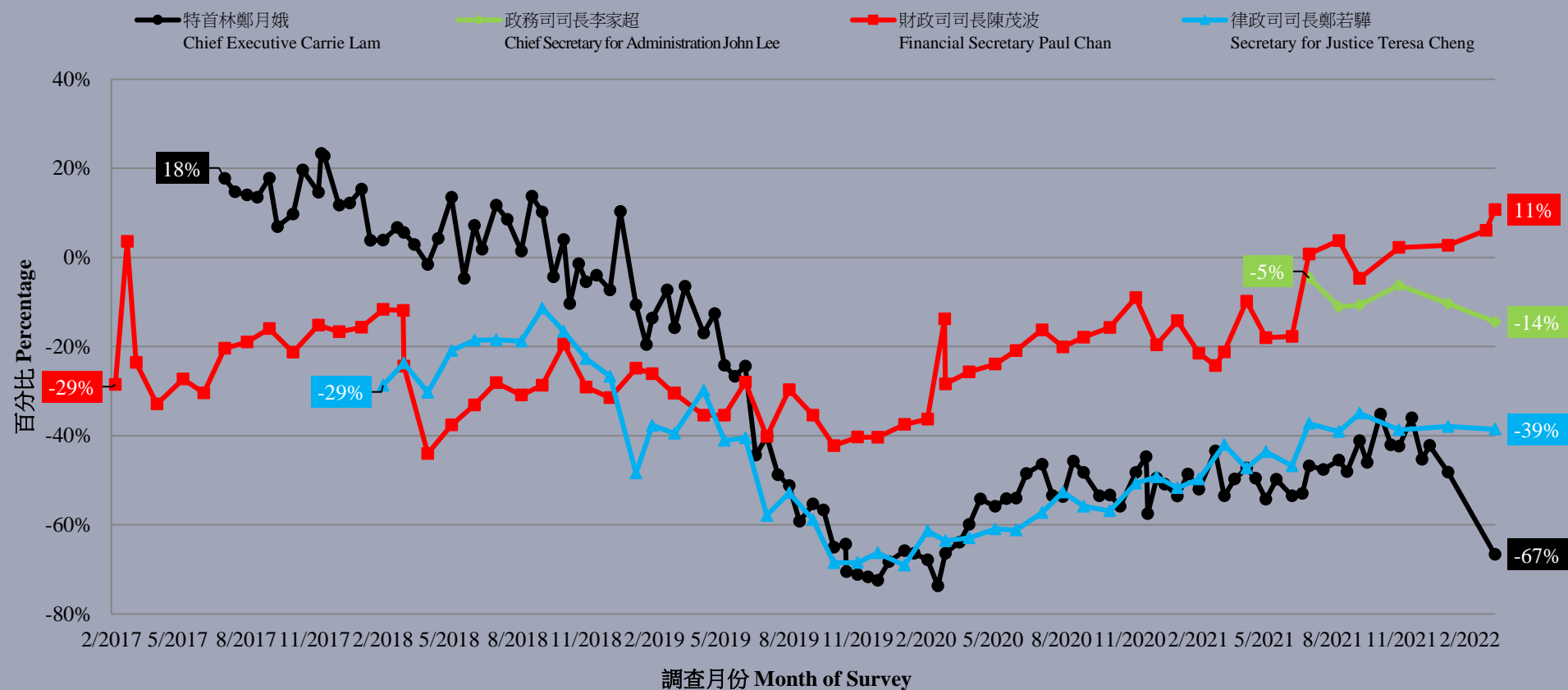

調查項目

25

- 特首民望
- 問責司長民望
- 問責局長民望

調查結果 - 問責局長民望

26

● 問責局長 - 支持率淨值

	29/11-3/12/2021	7-11/3/2022	淨值變化	紀錄
環境局局長 黃錦星	1%	7%	▲6%	2021年9月以來新高
財經事務及庫務局局長 許正宇	-5%	2%	▲7% *	2021年9月以來新高
公務員事務局局長 聶德權	2%	1%	▼1%	2021年7月以來新低
商務及經濟發展局局長 邱騰華	-3%	<1%	▲3%	2021年9月以來新高
保安局局長 鄧炳強	1%	-1%	▼2%	2021年7月有紀錄新低
政制及內地事務局局長 曾國衛	-7%	-4%	▲3%	2021年9月以來新高
發展局局長 黃偉綸	-4%	-4%	--	2021年9月以來新高
創新及科技局局長 薛永恒	<1%	-5%	▼4%	2021年1月以來新低
運輸及房屋局局長 陳帆	-9%	-10%	▼1%	2021年5月以來新低
勞工及福利局局長 羅致光	-12%	-15%	▼3%	2020年9月以來新低
教育局局長 楊潤雄	-31%	-29%	▲2%	2021年9月以來新高
食物及衛生局局長 陳肇始	-16%	-42%	▼26% *	2017年7月有紀錄新低

* 顯著變化

調查結果 - 問責局長民望

各局長假想投票結果 (支持率淨值) - 綜合圖表
 Hypothetical Voting of Directors of Bureaux (Net Approval Rate) - Combined Charts

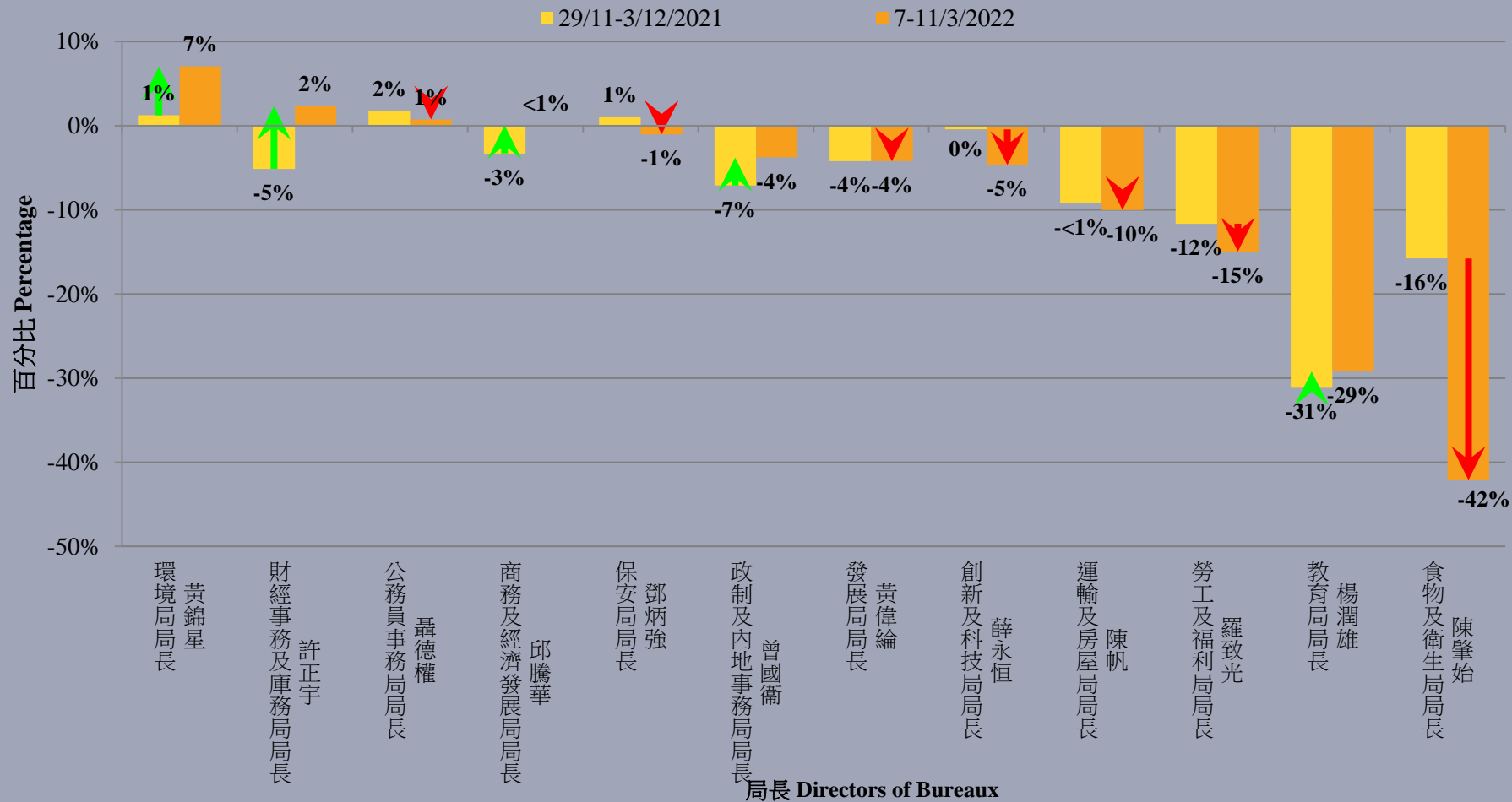

調查結果 - 問責局長民望

28

● 問責局長

- 局長方面，十二位局長之中有四位的民望淨值錄得正數，排名由高至低分別是環境局局長黃錦星、財經事務及庫務局局長許正宇、公務員事務局局長聶德權和商務及經濟發展局局長邱騰華。
- 而排名第五至第十二，民望淨值錄得負值的則有保安局局長鄧炳強、政制及內地事務局局長曾國衛、發展局局長黃偉綸、創新及科技局局長薛永恒、運輸及房屋局局長陳帆、勞工及福利局局長羅致光、教育局局長楊潤雄和食物及衛生局局長陳肇始。
- 對比約三個月前，大部份局長的民望淨值變化不大，當中只有許正宇和陳肇始的民望淨值變化超過抽樣誤差，陳肇始的民望淨值急跌26百分比，並創個人紀錄新低。