

# POP



---

HONG KONG PUBLIC OPINION PROGRAM

HONG KONG PUBLIC OPINION RESEARCH INSTITUTE

香港民意研究所 之 香港民意研究計劃

---

最新民意調查  
結果發佈會  
2021年11月23日

# POP



---

HONG KONG PUBLIC OPINION PROGRAM

HONG KONG PUBLIC OPINION RESEARCH INSTITUTE

香港民意研究所 之 香港民意研究計劃

---

限聚指數

**Group Gathering Prohibition Index**

**23/11/2021**

# 樣本資料 - 限聚指數基準調查

## Contact Information - Group Gathering Prohibition Index Benchmark Survey

3

	香港民研意見群組成員 HKPOP Panel
調查日期 Survey date	18/10 15:00 – 25/10 15:00
調查方法 Survey method	以電郵接觸群組成員，並於網上完成調查 Online survey
訪問對象 Target population	十二歲或以上的香港市民 Hong Kong residents aged 12+
總成功樣本 Total sample size	5,974
回應比率 Response rate	6.6%
抽樣誤差 Sampling error	95% 置信水平，百分比誤差 +/-1% Sampling error of percentages at +/-1% at 95% confidence level
加權方法 Weighting method	按照1) 政府統計處提供的全港人口年齡及性別分佈統計數字、各區議會人口數字； 2) 選舉事務處提供的區議會選舉結果；3) 常規調查中的特首評分分佈數字，以 「反覆多重加權法」作出調整。 The figures are rim-weighted according to 1) gender-age distribution of Hong Kong population and by District Councils population figures from Census and Statistics Department; 2) Voting results of District Councils Election from Registration and Electoral Office; 3) rating distribution of Chief Executive from regular tracking surveys.

# 限聚指數

## Group Gathering Prohibition Index

4

- **最新調查日期 Latest survey date: 18-25/10/2021 (N=5,974)**
- **上次調查日期 Last survey date: 13-20/9/2021 (N=6,210)**
- **上上次調查日期 Second last survey date: 16-23/8/2021 (N=7,456)**

意見題目	Opinion Questions
<p>你認為香港應否無條件全面撤銷「限聚令」？</p> <ul style="list-style-type: none"><li>▪ 應該無條件撤銷「限聚令」</li><li>▪ 不應該，應視乎疫情而定</li><li>▪ 不知道／很難說</li></ul> <p>[追問沒有選擇應該“無條件撤銷「限聚令」”者]</p> <p>你認為每天新增確診個案數應是多少，才適合將「限聚令」訂於2人？</p> <p>你認為每天新增確診個案數應是多少，才適合將「限聚令」訂於4人？</p> <p>你認為每天新增確診個案數應是多少，才適合將「限聚令」訂於8人？</p> <p>你認為每天新增確診個案數應是多少，才適合將「限聚令」訂於16人？</p> <p>你認為感染個案清零多少天後，限聚令應該全面撤銷？</p> <p>請於以下欄位列舉你認為合適的 [個案數 及 限聚人數] 組合.....</p>	<p>Do you think the regulation prohibiting gatherings of more than a specific number of people in public places should be completely lifted unconditionally in Hong Kong?</p> <ul style="list-style-type: none"><li>▪ Yes, the ban should be lifted unconditionally</li><li>▪ No, it should depend on the epidemic situation</li><li>▪ Don't know / hard to say</li></ul> <p>[For respondents NOT answering “Yes, the ban should be lifted unconditionally”]</p> <p>How many newly confirmed cases each day should there be before it would be appropriate to prohibit gatherings of more than 2 people?</p> <p>How many newly confirmed cases each day should there be before it would be appropriate to prohibit gatherings of more than 4 people?</p> <p>How many newly confirmed cases each day should there be before it would be appropriate to prohibit gatherings of more than 8 people?</p> <p>How many newly confirmed cases each day should there be before it would be appropriate to prohibit gatherings of more than 16 people?</p> <p>After how many days of zero infection do you think the group gathering ban should be lifted altogether?</p> <p>Please list combinations of [number of cases &amp; number of people allowed in gatherings] that you think is appropriate in the field below:</p>

# 調查結果 - 限聚接受程度

## Survey Result – Group Gathering Prohibition Acceptance Level

5

限聚接受程度 Group Gathering Prohibition Acceptance Level

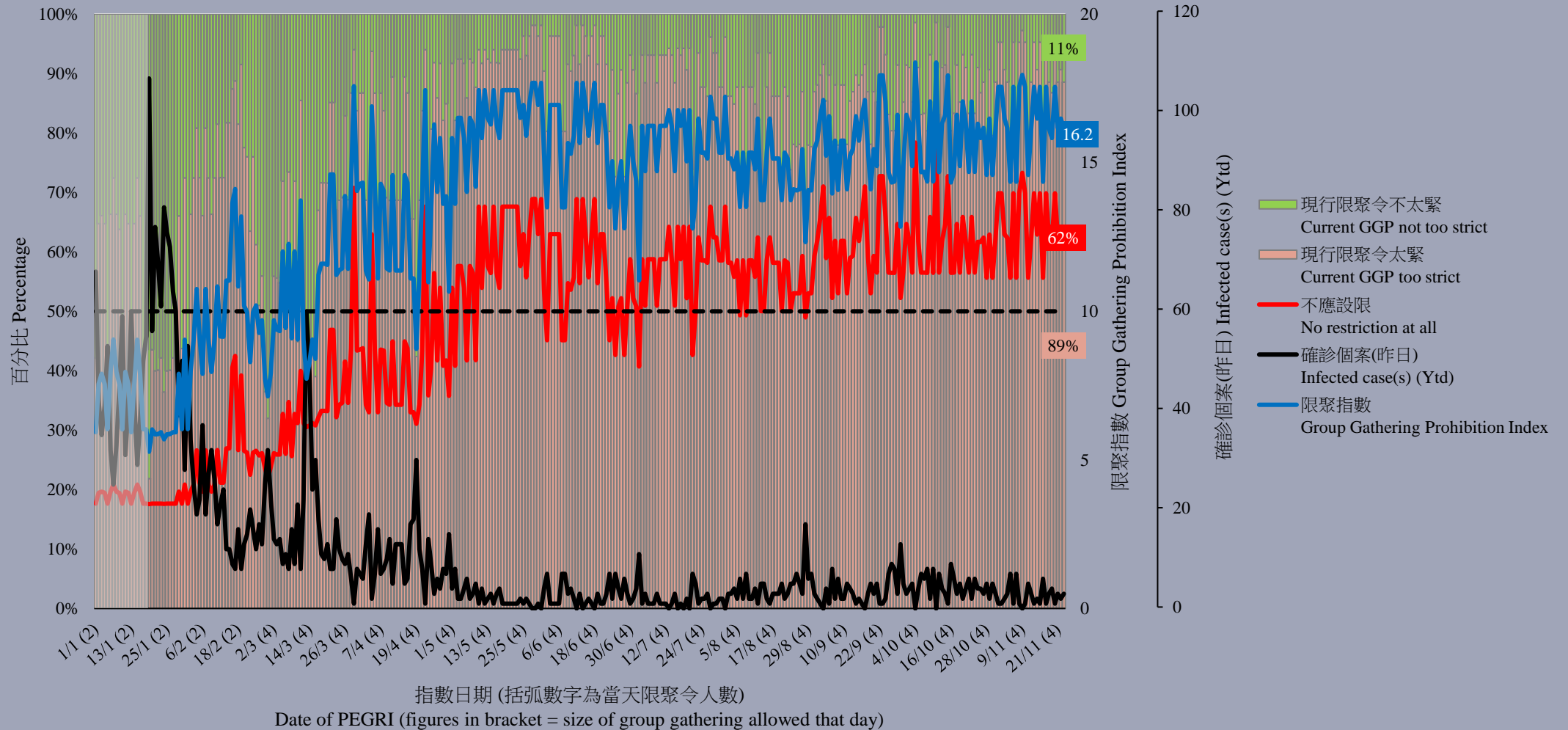

復興經濟民生大聯盟成員任偉豪指出：「如果香港只行『清零政策』，根本不需要推高疫苗接種率。為了和大陸通關，政府不斷要求香港推高接種率，是準備『與大陸的病毒共存』嗎？」

**Yam Wai Ho, member of Alliance of Revitalizing Economy and Livelihood observed, “If Hong Kong only implements the ‘zero-infection policy’, there is no need to push up the vaccination rate. In order to travel with the mainland, the government keeps asking Hong Kong to increase the vaccination rate. Is it preparing to be ‘coexisting with the mainland virus?’”**

# POP

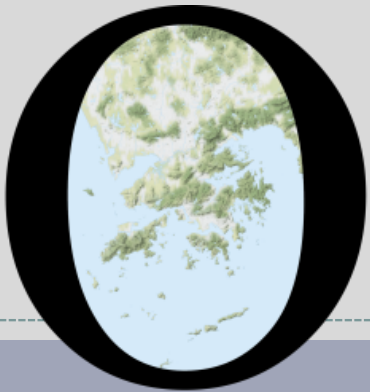

---

HONG KONG PUBLIC OPINION PROGRAM

HONG KONG PUBLIC OPINION RESEARCH INSTITUTE

香港民意研究所 之 香港民意研究計劃

---

最新民意調查  
結果發佈會  
2021年11月23日

# 樣本資料

8

- 調查日期：15-18/11/2021
- 調查方法：由真實訪問員進行隨機抽樣電話訪問
- 訪問對象：18歲或以上操粵語的香港居民
- 成功樣本數目：1,004 (包括504個固網及500個手機樣本)
- 實效回應比率：53.7%
- 抽樣誤差：在95%置信水平下，百分比誤差不超過 $\pm 4\%$ ，淨值誤差不超過 $\pm 7\%$ ，評分誤差不超過 $\pm 2.2$
- 加權方法：按照政府統計處提供的統計數字以「反覆多重加權法」作出調整。全港人口年齡及性別分佈統計數字來自《二零二零年年中人口數字》，而教育程度（最高就讀程度）及經濟活動身分統計數字則來自《香港的女性及男性 - 主要統計數字》（2020年版）。



# 調查項目

9

- 特首民望
- 特區政府民望
  - 市民對特區政府滿意程度
  - 市民對特區政府信任程度
  - 市民對社會狀況的評價滿意率淨值
- 民情指數

# 調查結果 - 特首民望

10

## ● 特首民望

		29/10-3/11/2021	15-18/11/2021	最新變化	紀錄
特首 林鄭月娥	評分	35.7	<b>37.4</b>	<b>▲1.7</b>	2021年10月以來 <b>新高</b>
	支持率	23%	<b>24%</b>	<b>▲1%</b>	2019年7月以來 <b>新高</b>
	反對率	66%	<b>60%</b>	<b>▼5% *</b>	2021年10月以來 <b>新低</b>
	支持率淨值	-42%	<b>-36%</b>	<b>▲6%</b>	2021年10月以來 <b>新高</b>

- 最新調查顯示，特首林鄭月娥的評分為37.4分，有33%受訪者給予林鄭月娥0分，其支持率為24%，反對率為60%，民望淨值為負36個百分點，評分和民望淨值相比半個月前均沒有顯著變化。

\* 顯著變化

# 調查結果 - 特首民望

特首林鄭月娥評分 (按次計算)  
Rating for Chief Executive Carrie Lam (Per Poll)  
(7/2017 – 11/2021)

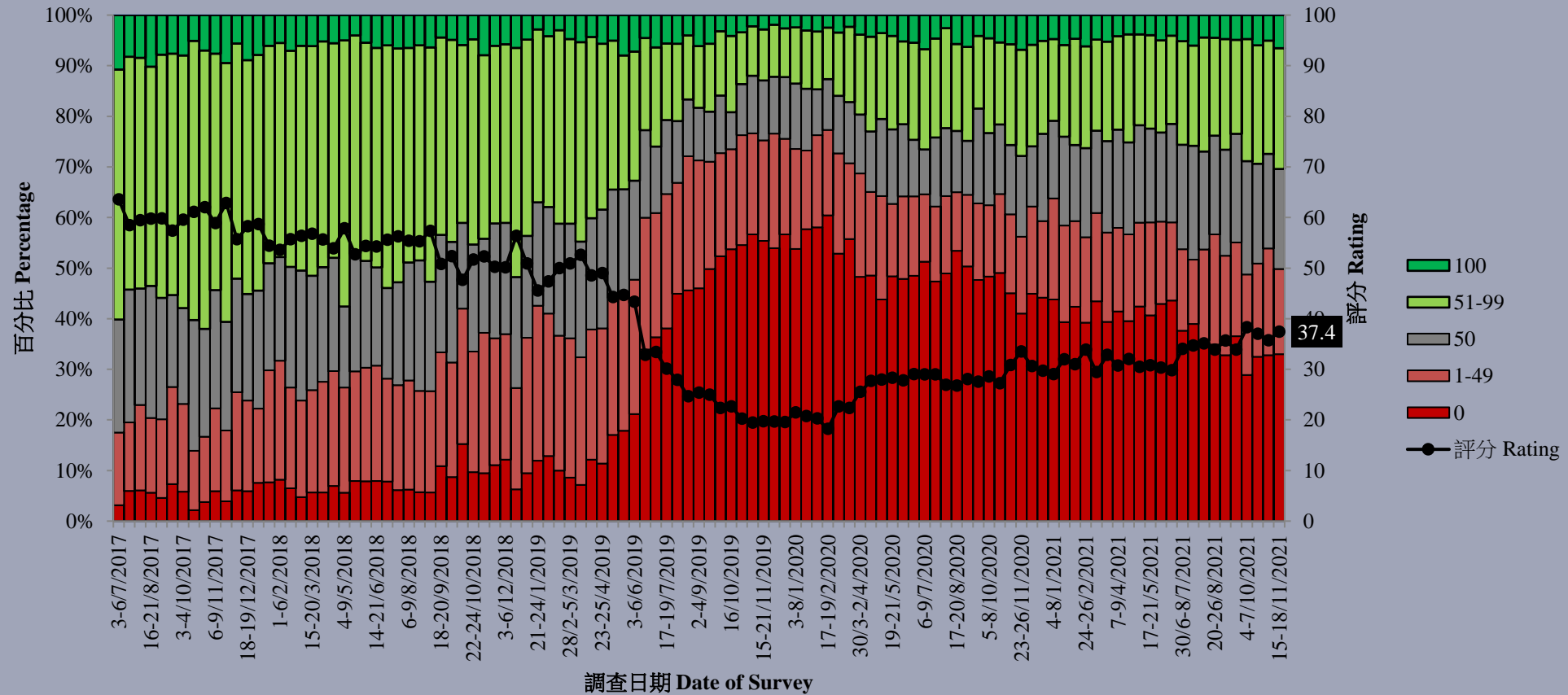

# 調查項目

15

- 特首民望
- 特區政府民望
  - 市民對特區政府滿意程度
  - 市民對特區政府信任程度
  - 市民對社會狀況的評價滿意率淨值
- 民情指數

# 調查結果 - 特區政府民望

16

## ● 市民對特區政府滿意程度

	18-22/10/2021	15-18/11/2021	最新變化	紀錄
滿意	26%	26%	--	--
唔滿意	55%	56%	▲1%	2021年8月以來新高
淨值	-29%	-30%	▼1%	2021年8月以來新低
平均量值	2.4	2.4	--	--

- 特區政府方面，最新滿意率為26%，不滿率為56%，滿意率淨值為負30個百分點，而平均量值為2.4分，即整體上介乎「幾不滿」及「一半半」之間。以上數字與一個月前分別不大。

# 調查結果 - 特區政府民望

17

## ● 市民對特區政府信任程度

	18-22/10/2021	15-18/11/2021	最新變化	紀錄
信任	38%	42%	▲4%	2019年1月以來新高
不信任	44%	44%	--	--
淨值	-6%	-2%	▲4%	2019年1月以來新高
平均量值	2.7	2.8	▲0.1	2019年1月以來新高

- 信任程度方面，最新信任比率為42%，不信任比率44%，信任淨值為負2個百分點，再創2019年1月以來新高。而平均量值為2.8分，即整體上接近「一半半」。以上數字與一個月前分別不大。

# 調查結果 - 特區政府民望

18

## ● 社會狀況滿意率淨值

	18-22/10/2021	15-18/11/2021	最新變化	紀錄
政治狀況	-28%	<b>-23%</b>	<b>▲5%</b>	2011年12月以來 <b>新高</b>
經濟狀況	-26%	<b>-24%</b>	<b>▲3%</b>	2019年7月以來 <b>新高</b>
民生狀況	-27%	<b>-28%</b>	--	--

- 至於市民對現時政治、經濟及民生狀況的評價，最新滿意淨值分別為負23、負24及負28個百分點。三者的滿意淨值相比一個月前均沒有顯著變化，但政治狀況滿意淨值就創2011年12月以來**新高**。

# 調查結果 - 特區政府民望

市民對社會狀況的評價滿意率淨值 (按次計算)  
Net satisfaction rates of people's appraisals of society's conditions (Per Poll)  
(7/2017 - 11/2021)

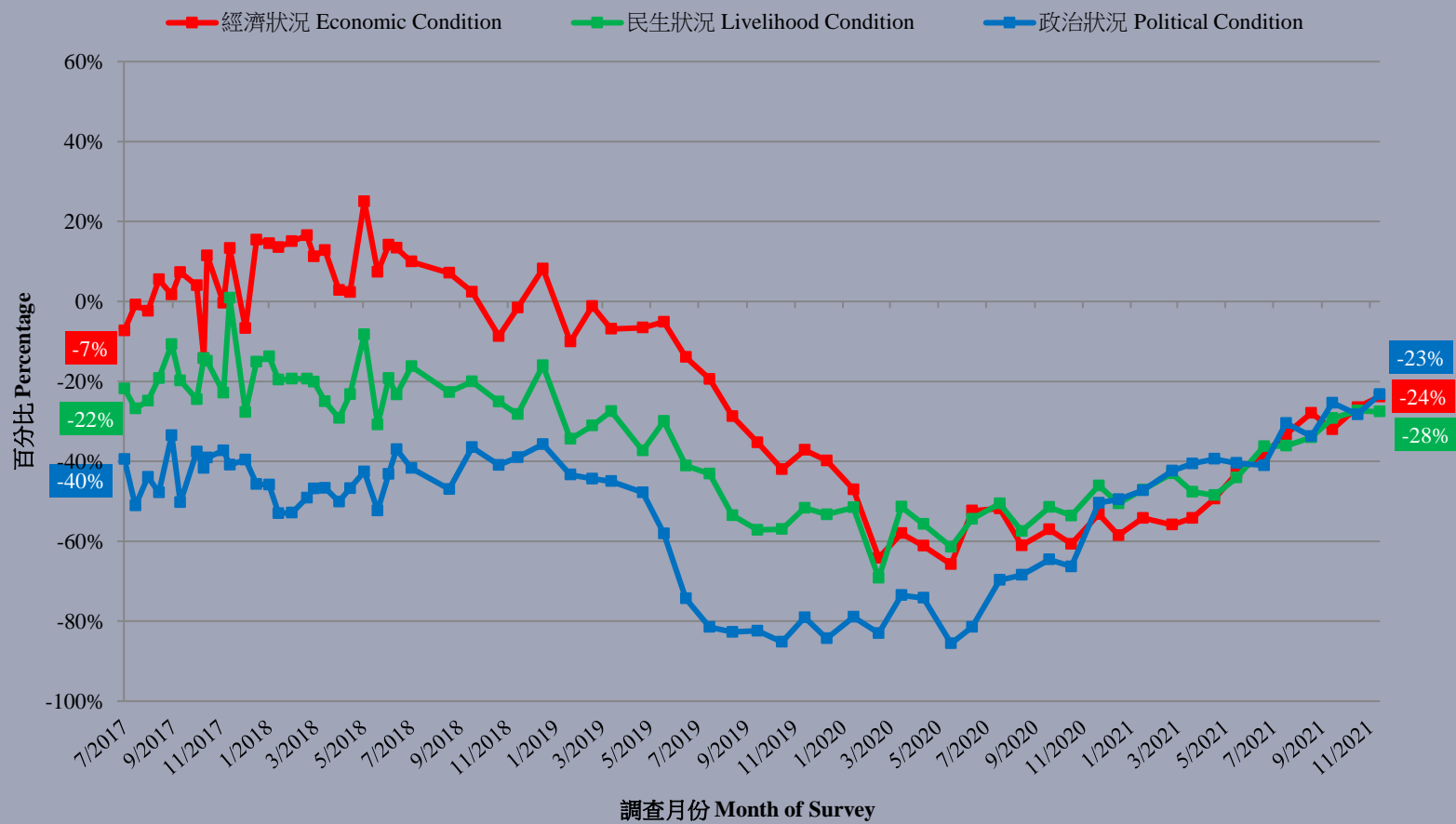



# 調查結果 - 特區政府民望

20

市民對政治狀況評價的滿意率淨值 (按次計算)  
Net satisfaction rates of people's appraisals of political condition (Per Poll)  
(12/1992 - 11/2021)

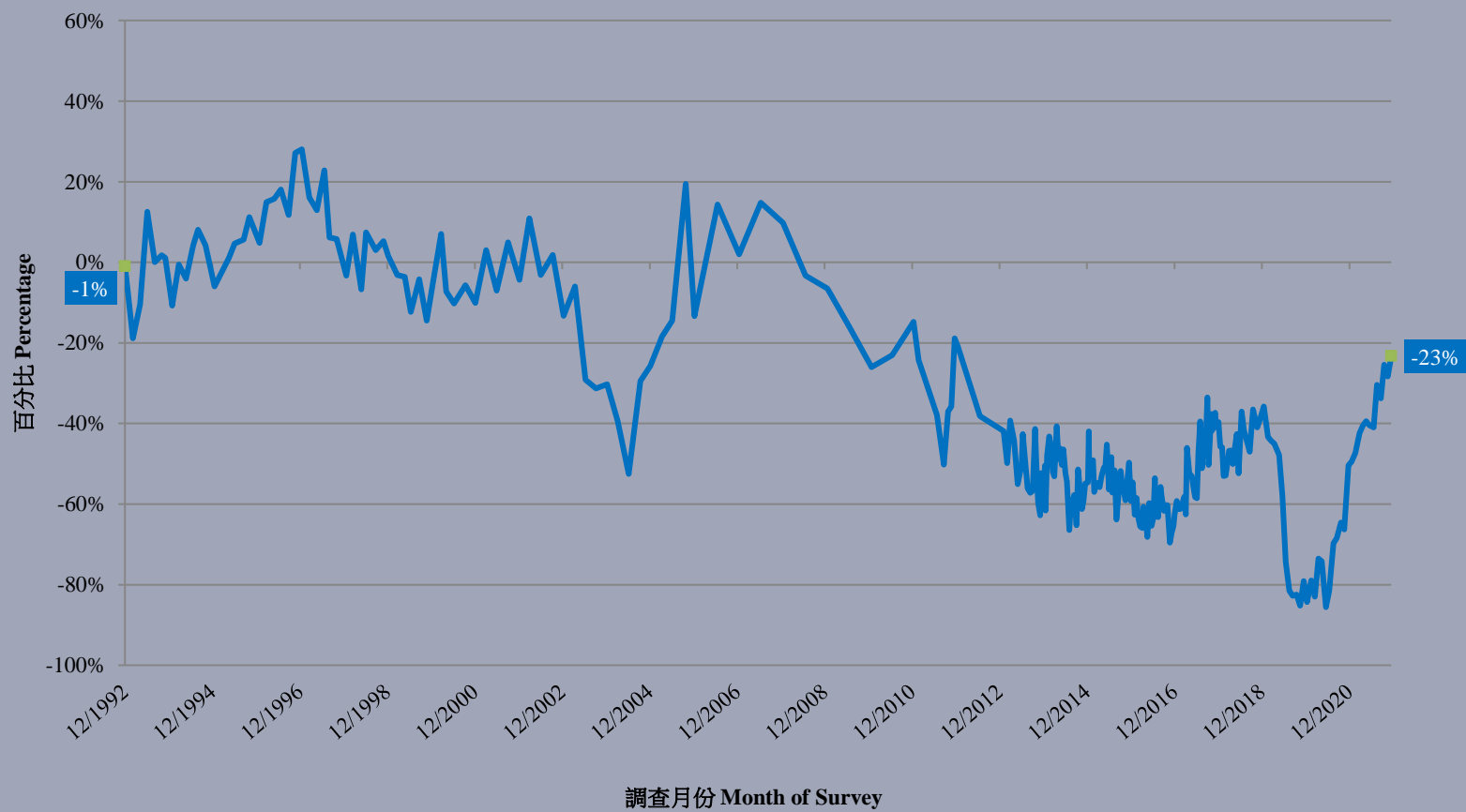

# 調查項目

21

- 特首民望
- 特區政府民望
  - 市民對特區政府滿意程度
  - 市民對特區政府信任程度
  - 市民對社會狀況的評價滿意率淨值
- 民情指數

# 調查結果 – 民情指數

22

## ● 民情指數

	3/11/2021	18/11/2021	最新變化	紀錄
民情指數	86.1	<b>88.4</b>	<b>▲2.3</b>	2019年6月以來 <b>新高</b>
政評數值	79.8	<b>81.8</b>	<b>▲2.0</b>	2019年6月以來 <b>新高</b>
社評數值	88.1	<b>90.2</b>	<b>▲2.1</b>	2019年4月以來 <b>新高</b>

- 指數本身及兩項成份數值均以0至200顯示，100代表正常。
- 民情指數較十一月上旬上升2.3點至88.4，數字可以視為過去逾二十年來最差的22個百分比。兩個成份數值分別可以視為過去逾二十年來最差的11個和26個百分比。民情指數和政評數值均再創2019年6月初以來**新高**，社評數值則創2019年4月以來**新高**。

# 調查結果 - 民情指數

23

民情指數 (按月計算)  
Public Sentiment Index (monthly average)  
(7/1992 - 11/2021)

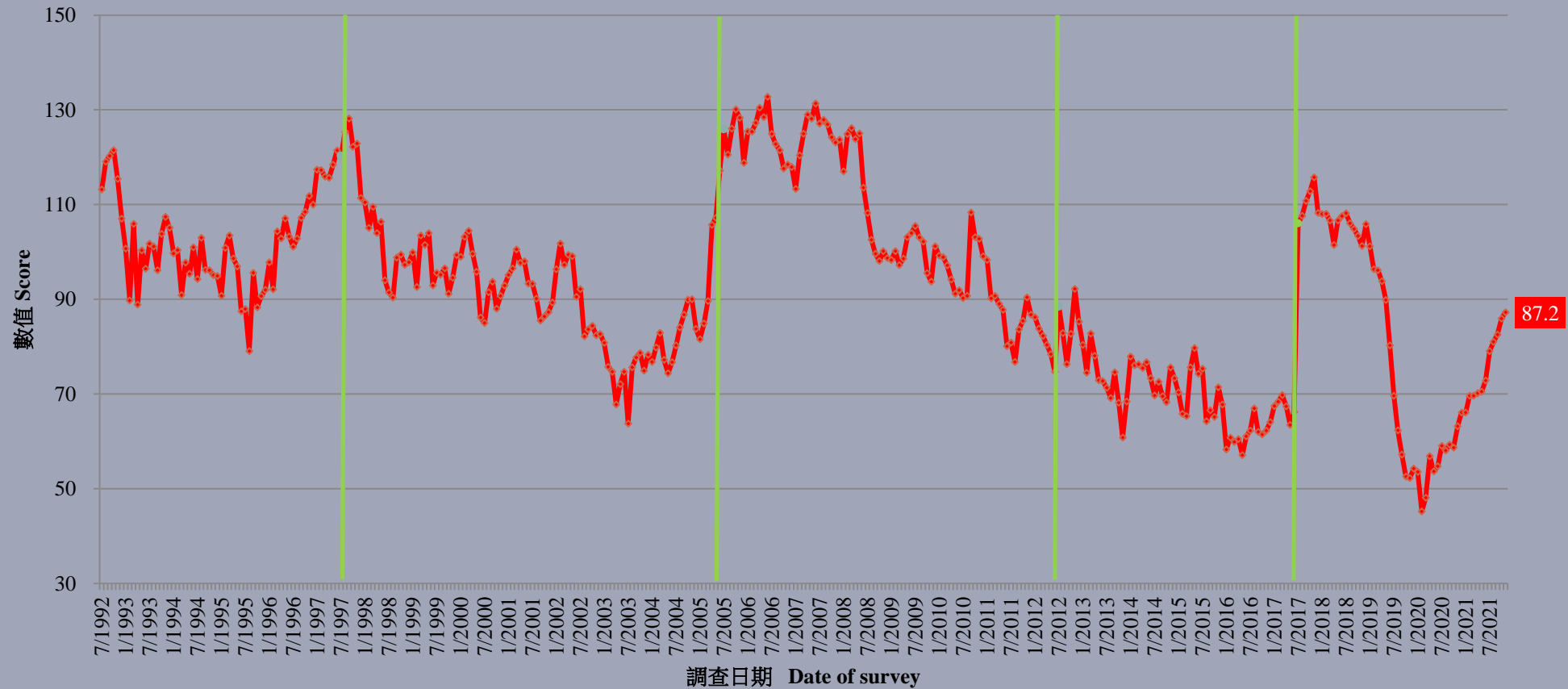

# POP

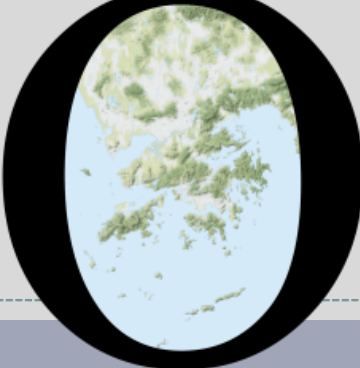

---

HONG KONG PUBLIC OPINION PROGRAM

HONG KONG PUBLIC OPINION RESEARCH INSTITUTE

香港民意研究所 之 香港民意研究計劃

---

立法會選舉調查

結果發佈會

2021年11月23日

# 樣本資料

25

- 調查日期：15-18/11/2021
- 調查方法：由真實訪問員進行隨機抽樣電話訪問
- 訪問對象：18歲或以上操粵語的香港登記選民
- 成功樣本數目：838 (包括444個固網及394個手機樣本)
- 實效回應比率：50.7%
- 抽樣誤差：在95%置信水平下，百分比誤差不超過 $\pm 3.5\%$
- 加權方法：按照政府選舉事務處2021年選民登記冊提供的登記選民年齡及性別分佈及各區選民分佈，以「反覆多重加權法」作出調整。

# 調查結果 - 立法會選舉調查

26

- 問題：今年嘅立法會選舉將於12月19日舉行，請問你會唔會去投票？

	15-18/11/2021	
肯定會	34%	} 52%
多數會	17%	
多數唔會	11%	} 33%
肯定唔會	22%	
未決定	14%	
唔知/難講	2%	

# 調查結果 - 立法會選舉調查

27

## 選民投票意欲

### Voters' propensity to vote

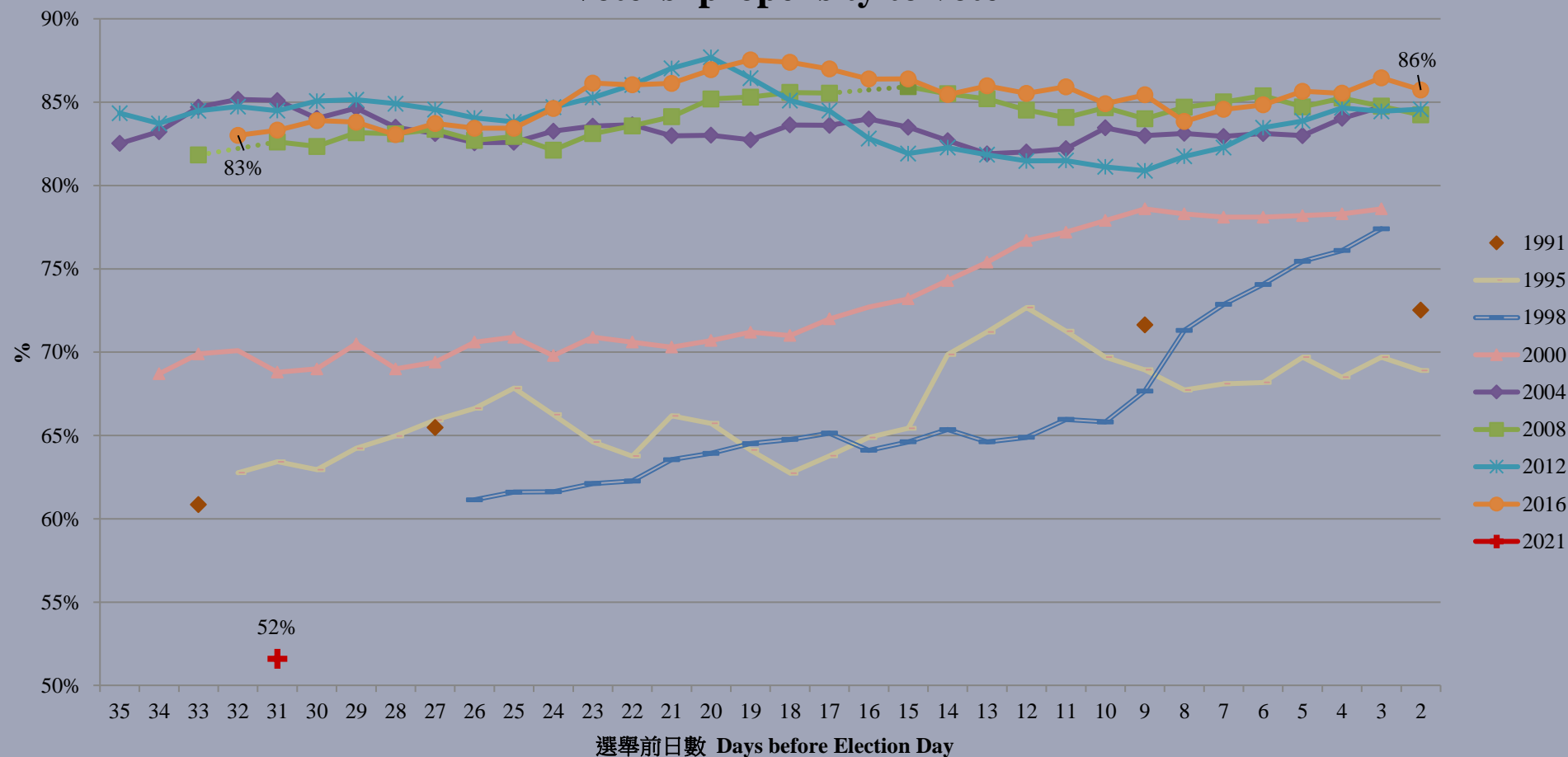



# 調查結果 - 立法會選舉調查

28

- 問題：你知唔知自己個選區有邊個參選？係知道至少一個參選人，定係完全唔知？

	15-18/11/2021
知道至少一個參選人	40%
完全唔知 (包括知道個別參選人， 但不知道是否屬於自己選區)	60%

# 調查結果 - 立法會選舉調查

29

- 問題：你知唔知自己個選區有邊個參選？係知道至少一個參選人，定係完全唔知？

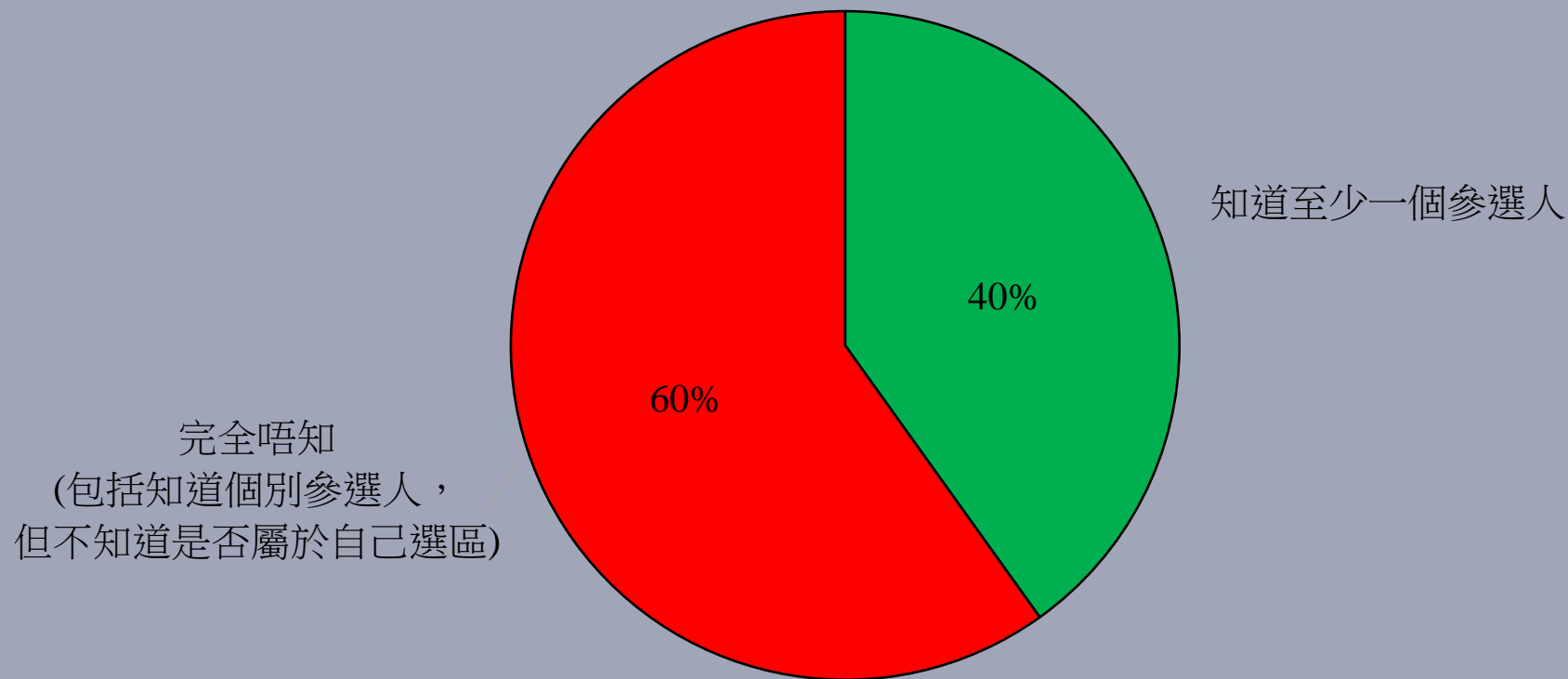

# 調查結果 - 立法會選舉調查

30

- 問題：你知唔知自己喺緊立法會選舉入面屬於十個選區之中嘅邊一區？

	15-18/11/2021
知道，並提供現有選區名稱	23%
知道，但並非回答現有選區名稱， 或居住地不符合現有選區分界	37%
唔知道/唔肯定	40%

# 調查結果 - 立法會選舉調查

31

- 問題：你知唔知自己喺緊立法會選舉入面屬於十個選區之中嘅邊一區？

